EL DIARIO PALENTINO

N.º REFUNDIDO 10.989

Fundado en 1882 y 1890

(Depósito Legal: P-2-1958) Razón Social: «El Diario Palentino - El Día de Palencia, S. L.». Mayor, 99

(Franqueo Concertado)

EL DIA DE PALENCIA

Director: JOSE LUIS ALONSO ALMODOVAR

(Oficinas (Tfno. 722690). Redacción (Tfno. 723942). Administración (Teléfono 722333) Mayor, 99

Apartado de Correos, 17

LUNES 21 FEBRERO 1977

EDICION TARDE

12 PESETAS

Conmemoración militar

ZARAGOZA.—El 20 de febrero de 1927 bajo el reinado de D. Alfonso XIII, dio comienzo la segunda época de la Academia General Militar de España. Con motivo de su cincuentenario, los Reyes de España han presidido los actos celebrados en dicha Academia, acompañados del vicepresidente para Asuntos de la Defensa, los ministros del Ejército y del Aire y otras personalidades. S. M. el Rey durante su discurso en dicha conmemoración.—(Telefoto CIFRA GRAFICA)

JUAN CARLOS I, EN ZARAGOZA:

"Estoy convencido de que superaremos ESTOS AÑOS DE PRUEBA"

Los Reyes presidieron el cincuenta aniversario de la creación de la Academia General Militar

Zaragoza, 20. (Cifra).—Los Reyes de España, don Juan Carlos y doña Sofía, presidieron hoy en Zaragoza los actos castrenses conmemorativos del 50 aniversario de la creación de la Academia General Militar, segunda época.

En el patio de armas de este centro, en el que don Juan Carlos cursó estudios de cadete y recibió el despacho de teniente de Infantería, el Rey pronunció un discurso en el que entre otras cosas afirmó, "Estoy convencido de que superaremos estos años de prueba y también de que entre todos seremos capaces de ofrecer a la nación española el Ejército que necesita en cada ocasión histórica". Los Reyes habían llegado al recinto de la Academia General a las doce en punto del mediodía procedentes de la base aérea de Zaragoza, poco después de que aterrizara en la base aérea de esta ciudad el avión que les trajo desde Madrid.

A su llegada a la Academia, el Rey, que vestía uniforme de Capitán General del Ejército de Tierra, fue recibido por el ministro del Ejército, teniente general Alvarez Arenas y por el general director del Centro, general de brigada Antonio Rey Ardid.

A continuación, Sus Majestades pasaron al patio de armas, también llamado patio del Caudillo, que aparecía brillantemente engalanado, en el que se hallaban formados tres batallones y una compañía de caballeros alumnos de la Academia.

A la entrada del patio de armas y desde un podium el Rey escuchó junto a la Reina el Himno Nacional y después de que se le rindieron honores, pasó revista a las fuerzas, mientras sonaban las 21 salvas de ordenanza.

Seguidamente se inició la celebración de una misa en el mismo patio de armas oficiada por el coronel capellán de la Academia, José Antonio García del Solar. Detrás del altar se había instalado una imagen de la Virgen del Pilar.

Frente al altar ocuparon los lugares reservados para ellos Sus Majestades. En el lado del Evangelio se situaron el vicepresidente primero del Gobierno para Asuntos de la Defensa, teniente general Gutiérrez Melado, el ministro del Ejército, teniente general Alvarez Arenas y el ministro del Aire, teniente general Franco Iribarnegaray, además del Arzobispo de Zaragoza y consejero del Reino, monseñor Cantero Cuadrado, quien asistía a su último acto oficial antes de que conforme a lo anunciado presente su dimisión al Papa Pablo VI el próximo día 23 por cumplir 75 años.

En el lado de la Epístola se situaron las autoridades civiles asistentes a los actos con el gobernador civil, Vicente Segrelles, el alcalde de la ciudad de Zaragoza, el rector de la Universidad, el presidente de la Diputación y otras personalidades. También a ambos lados del altar se hallaban los generales y jefes que en su día se diplomaron en la Academia pertenecientes a la segunda y tercera época.

Entre las autoridades militares se encontraban los capitanes generales de la quinta, primera y cuarta Regiones Militares, teniente general de CSA y teniente general de la Guardia Civil.

(Continúa en quinta página)

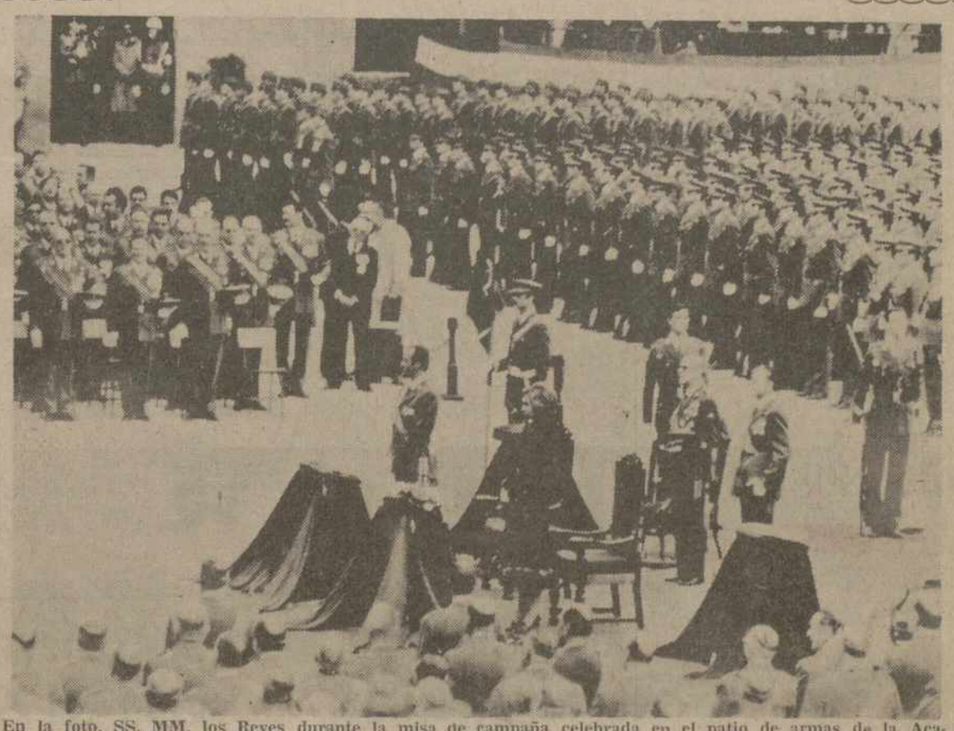

En la foto, SS. MM. los Reyes durante la misa de campaña celebrada en el patio de armas de la Academia.—(Telefoto CIFRA GRAFICA)

A causa de las persistentes lluvias

Graves inundaciones EN FRANCIA

HAY PELIGRO de que se desborden los RIOS PRINCIPALES

París, 21. (Efe). — «El frente de las inundaciones continúa extendiéndose en diferentes regiones de Francia», declaró esta mañana un portavoz oficial. Este afirmó que la situación preocupa seriamente a las autoridades, más que por las actuales inundaciones, por los riesgos de que los ríos principales se salgan de sus cauces en zonas habitadas a causa de las persistentes lluvias.

Para evitar las dramáticas consecuencias de las inesperadas inundaciones de hace cinco años, las autoridades francesas ya adoptaron medidas ante la posibilidad de que prosiga el régimen de lluvias actual. Por de pronto en París, por ejemplo, fue prohibida la circulación rodada por la moderna «Vía Pompidou» (paralela al Sena), así como en las calzadas próximas al río en su paso por las zonas más bajas de la capital.

Al quedar cortadas a la circulación la «Vía Pompidou» y las «Vías Express», han producido esta mañana serios embotellamientos en París. La Prefectura lanzó un llamamiento a los parisienses y habitantes de la región periférica para que no utilicen sus vehículos particulares por ahora y se limiten a tomar los medios de locomoción públicos.

También en París, el célebre «Puente de las Artes» (que une ambas orillas del Sena, del Museo del Louvre a la Academia Francesa), quedó cerrado a la circulación de peatones.

Las regiones más afectadas por las inundaciones son Lorena (este de Francia), Bretaña (oeste) y el centro. En la región fronteriza con Alemania las intensas lluvias y las tibias temperaturas (anormales en este período) que provocaron fundición de nieves y deshielo, causaron daños a la agricultura. Varias granjas quedaron totalmente aisladas siendo atendidos sus habitantes por helicópteros.

En Bretaña, las autoridades municipales de Vitre decidieron la evacuación de un centenar de enfermos del hospital local, amenazado por las inundaciones.

En el sur, entre Montecarlo y Niza, las persistentes lluvias causaron hundimiento de vías de comunicación. El tráfico rodado fue interrumpido cerca de Menton ante la amenaza de que la carretera sea arrastrada por la montaña, afectada por el agua.

El número de víctimas de accidentes debido a las inundaciones o el mal tiempo rebasa ya la docena en todo el país.

Otros siete partidos piden su legalización

Madrid, 21. (Cifra). — Esta mañana han sido siete los partidos políticos que han presentado su documentación en el registro del Ministerio de la Gobernación, entre ellos la «Joven Guardia Roja», de tendencia maoísta.

Los restantes partidos que han solicitado su inscripción son: Partido Socialdemócrata Foral de Navarra, Convergencia Socialista de Madrid, Unión Democrática Murciana, Liga de la Juventud Comunista y Democracia Cristiana de Castilla y Alianza Liberal.

Calendario de fiestas laborales para este año

Han sido suprimidas las de la Ascensión, San Pedro y San Pablo y San José Obrero

Madrid, 21. (Cifra). — El "Boletín Oficial del Estado" inserta hoy un Real Decreto del Ministerio de Trabajo, por el que se aprueba el calendario anual de fiestas laborales para el año 1977, de conformidad con el artículo 25 de la Ley de Relaciones Laborales.

En dicho Real Decreto se establece que son días inhábiles a efectos laborales, retribuidos y no recuperables, todos los domingos del año, y las fiestas de la Circuncisión del Señor (1 de enero), Epifanía (6 de enero), San José 19 de marzo), Corpus Christi, Santiago (25 de julio), Asunción de la Virgen (15 de agosto), Todos los Santos (1 de noviembre), Inmaculada Concepción (8 de diciembre), Jueves y Viernes Santo, así como el 18 de julio y 12 de octubre.

Por el ministerio de Trabajo se establecerán además, para cada año, otros dos días inhábiles para el trabajo, con carácter de fiestas locales.

Se han suprimido, por tanto, las fiestas de la Ascensión (19 de mayo), San Pedro y San Pablo (29 de junio), y San José Obrero (1 de mayo), de acuerdo con el mencionado artículo 25 de la Ley de Relaciones Laborales que comporta la necesidad de reducir el número de días festivos a efectos laborales que hasta ahora existían, si bien con la compensación de que los doce días festivos al año han de ser no recuperables desapareciendo el sistema anterior de que la mitad de los días festivos hubieran de ser recuperables a efectos de trabajo.

Los soviéticos invaden Perú, dice un semanario francés

París, 21. (Efe). — «Los soviéticos invaden Perú», afirma el semanario independiente francés «Le Point», citando fuentes allegadas a la C.I.A.

Indica en su sección «Confidencial» que «Perú se está convirtiendo en una importante base soviética». Añade «Le Point»: «Un centenar de consejeros militares deben llegar próximamente con los 36 cazas-bombarderos SU-22 recientemente adquiridos por Lima. Otro centenar de consejeros encuadran ya a los tanquistas peruanos de los 200 carros soviéticos.

Gesto de Carter

WASHINGTON.—El presidente de Estados Unidos, Carter, con la pequeña Lori Schwartz, de un año, a la que cogió en brazos, cuando caminaba desde la Casa Blanca hasta el cercano hotel Hay-Adams, para asistir a la reunión del Comité Nacional Demócrata Carter se detuvo para coger a la niña y charló con la madre Isobel Schwartz (a la derecha) de Germantow.—(Telefoto CIFRA GRAFICA-UPI)

SUAREZ despachó con los ministros económicos

Aún no se ha remitido al SUPREMO la documentación de ningún partido

Madrid, 21. (Cifra). — El Presidente del Gobierno, Adolfo Suárez, ha despachado esta mañana en el Palacio de la Moncloa, con cuatro miembros de su Gabinete.

El presidente recibió a Alfonso Osorio, vicepresidente segundo del Gobierno, y a los ministros de Industria, Carlos Jerez de Bricio; Comercio, José Llado y Fernández Urrutia, y Hacienda, Eduardo Carriles Galarraga.

Por otra parte, el Presidente Suárez también ha despachado con el ministro del Aire, teniente general Franco Iribarnegaray.

TODAVIA NO SE HA REMITIDO LA DOCUMENTACION DE NINGUN PARTIDO, AL SUPREMO

Madrid, 21. (Cifra). — El Ministerio de la Gobernación, aún no ha decidido que solicitudes de inscripción de partidos políticos serán remitidas al Tribunal Supremo, para que decida sobre su legalización, según ha podido saber "Cifra" en fuentes autorizadas.

No obstante, entre hoy y mañana se espera que se adopte una resolución sobre este tema.

Según dichas fuentes, el Real Decreto Ley por el que se modifica la Ley de Asociación Política, suprimiendo la famosa "ventanilla", establece un plazo de diez días hábiles desde la presentación de la solicitud para decidir si se inscribe directamente un partido o se envía a la sala IV del Tribunal Supremo para que decida este alto Tribunal.

El próximo miércoles día 23, finaliza el plazo de diez días del Partido Comunista Español (PCE); el día 24 finalizará el de la Organización Revolucionaria de Trabajadores (ORT) y el 25, el del Partido del Trabajo de España (PTE).

También a finales de esta semana, o principios de la siguiente, termina el plazo de diez días para la Liga Comunista (LC), Liga Comunista Revolucionaria (LCR), Juventudes Socialista (JJ SS), el Partido Comunista de Unificación, etc.

ACERCAMIENTOS AL MERCADO COMUN Y A LA "EFTA"

Madrid, 21. (Cifra). — El acercamiento de España al Mercado Común y la posibilidad de conseguir una aproximación a la "EFTA" son dos de los principales aspectos económicos que tratará, en su viaje de carácter general a nuestro país, el ministro de Asuntos Exteriores Austríaco, Williabard Parh, según ha

(Continúa en séptima página)

Atentado contra Videla

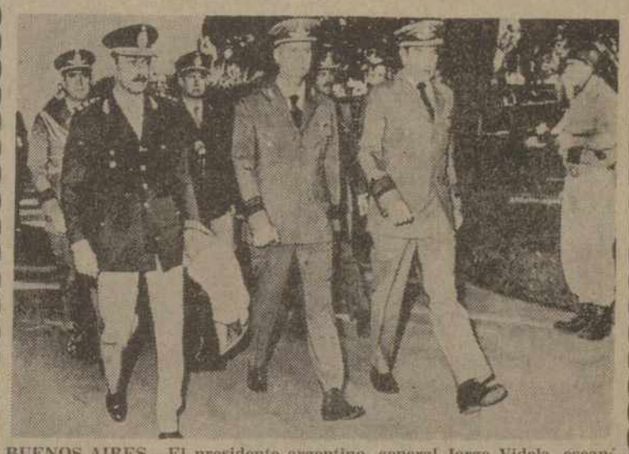

BUENOS AIRES.—El presidente argentino, general Jorge Videla, escapó ileso de un atentado al hacer explosión un potente artefacto en el sector militar del aeropuerto bonaerense, instantes después de despegar el avión en que viajaba. Es el tercer atentado en menos de un año. En la fotografía, Videla acompañado de altos jefes militares dirigiéndose al avión minutos antes de la explosión.—(Telefoto CIFRA GRAFICA)

EN LAS CARRETERAS

41 muertos durante el fin de semana

Madrid, 21. (Cifra). — 41 muertos es el balance de los 36 accidentes ocurridos durante el fin de semana, según datos provisionales facilitados por la Dirección General de Tráfico.

El viernes, día 18, hubo 13 accidentes, con 13 muertos y dos heridos graves. El sábado fueron 13 los accidentes, con 17 muertos y 9 heridos graves y por último, el domingo día 20, se produjeron 10 accidentes con 11 muertos y seis heridos graves.

Las causas fueron, entre otras, velocidad inadecuada, la invasión de la parte izquierda de la calzada, irrupción de peatones en la calzada, y adelantamientos antirreglamentarios.

M.C.D.2022

PALENCIA AL DIA

Cambio de circulación

Otro nuevo cambio de circulación entra en vigor en la ciudad con la semana. Se trata del de la calle de Antonio Maura, que por realizarse en la misma obras de saneamiento y pavimentación, se cierra a la circulación, desviándose la misma, para los vehículos que vayan en dirección sur, por la calle Eduardo Dato, a la que por esto, se cambia el sentido de dirección.

Mientras duraron las obras de la calle de Menéndez Pelayo, la de Antonio Maura, contigua, mantuvo su antigua dirección. Al llegarle el turno de las obras, cierra esta circulación.

Estamos, pues, en pleno periodo de obras municipales. Varias calles de la ciudad y de los barrios de ella, las realizan. En breve otras calles, entre ellas nuestra principal arteria de la calle Mayor, entrarán en este turno de obras.

Vamos a andar los palentinos a salto de mata. Ya que, como podemos observar, vienen llevándose asimismo, otras obras de tendidos subterráneos, como los que ha realizado la Electra, y viene llevando a cabo estos días la Telefónica, en la calle Mayor.

La ciudad requiere estas obras. Pero vienen tan segnidas, y hasta tan a la vez algunas de ellas, que entre cascotes y desvíos, entre altibajos de las zanjas y modificaciones y angosturas circulatorias, andamos los palentinos.

Por todo ello, más que nunca deseamos que las mismas vayan teniendo un activo desarrollo y una terminación pronta, para que la ciudad deje pronto de ser —aunque aún habrá para rato— una especie de sucursal de los Alpes.

En el aspecto musical la ciudad ha estado vien servida estos últimos días. El sábado, con el concierto extraordinario —que lo fue en todos los órdenes— de la Orquesta Filarmónica de Oporto y la Coral y Coro Universitario de Valladolid; el domingo, con el quincenal de la Banda de Música en la Casa de Cultura en audición matinal, que tuvo sus seguidores; y el de hoy lunes, que, esta noche organiza la Sociedad Filarmónica de Palencia, en el Aula de la Caja de Ahorros y Monte de Piedad con la actuación del pianista Antonio Baciero.

Conciertos para todos los gustos que han dado un carácter musical dominante a estas tres fechas consecutivas, a las aulas palentinas

---

Parece que la huelga de «penenes» tiende a remitir, al menos en Palencia. Hay algunos puntos encontrados —dentro del objetivo de estabilidad perseguido— sobre las oposiciones. Unos profesores, siguen rechazándolas; otros, aceptándolas. Estos, hacen congruente su opinión, con su postura, y han empezado a impartir clases. Los otros, todavía siguen en paro, aunque también registran algunas incorporaciones a las clases; si bien, en el resto de España mantiene todavía la huelga un grado preponderante.

Por nuestra parte debemos ver satisfactoriamente la vuelta a las clases, aunque sea paso a paso, que puede ser prólogo de la normalización. Y nos satisface, porque admitiendo todas las razones, consideramos que la del estudiante estudiando es la más fundamental.

Reunión del Comité Ejecutivo del Consejo sindical provincial

Viviendas sociales: hace falta encarar ya el problema con sentido práctico

Que la Administración participe más en los costos de la Seguridad Social

Ha celebrado su reunión mensual el Comité Ejecutivo del Consejo Sindical Provincial. En ella, como temas más salientes, los informes de los directores de los Secretariados de Asistencia y Promoción, Asuntos Sociales y Asuntos Económicos; en torno a ellos giró además el diálogo, que es una de las características, que mejor definen el quehacer del Comité Ejecutivo.

Cierto es asimismo que de la mayoría de los puntos contenidos en los informes ya tiene conocimiento el lector, puesto que se hacen eco de actuaciones y problemas, que ya tuvieron la correspondiente ambientación pública en el momento de la realización y planteamiento. No obstante, por su mayor relieve e importancia general nos referiremos de nuevo a algunos de ellos.

ASISTENCIA Y PROMOCION. — Se ocupó el director de este Departamento de las actividades de las distintas Obras y Servicios, que en él se integran, para detenerse preferentemente a dos cuestiones, que pese a nacer en dos entidades distintas, la Obra Sindical de Cooperación y la del Hogar, buscan un mismo objetivo: la promoción de viviendas sociales.

Han quedado definitivamente constituidas tres cooperativas, con proyectos de doscientas viviendas, y se han puesto en marcha otras seis, cinco de las cuales desean ubicar sus bloques en los terrenos del polígono «Pan y Guindas». Por otra parte, la Obra del Hogar aspira a rendir un gran servicio en este frente, constituyéndose en promotor de viviendas sociales para los trabajadores, en su misma trayectoria de siempre.

Estos temas pusieron sobre la mesa el tremendo problema de la falta de suelo urbanizado, de acuerdo con las previsiones de necesidad de viviendas como consecuencia de la promoción industrial en la zona de influencia de la factoría automovilística de Villamuriel de Cerrato. A la vista de esas necesidades, de cuanto se viene proclamando y de lo que realmente se ha hecho, se llegó a la conclusión de que es preciso despertar en los medios responsables un sentido práctico para enfocar con eficacia este problema. Lo contrario equivale a perder lastimosamente el tiempo.

Se llegó a la conclusión de que los Consejos Sindicales de Empresarios y de Trabajadores y Técnicos, sin más dilaciones deben instar que, con ese sentido de urgencia práctica a que nos hemos referido, se estudie el problema de la necesidad de viviendas sociales y los canales de toda índole, que puedan brindar la necesaria solución. El problema de la falta de suelo urbano donde edificar resulta angustioso ante las perspectivas de expansión industrial, la responsabilidad de quienes no encaran con decisión el panorama es grande. En este sentido, y como un punto de apoyo importante, se acordó solicitar del Ayuntamiento la declaración de solares existentes dentro del caso urbano.

Las cuestiones anteriores quedaron complementadas con informes de las gestiones llevadas a cabo para conseguir para el movimiento cooperativista la adjudicación directa de parcelas en el polígono residencial; escritos y peticiones de ampliación de los cupos de viviendas asignadas a Palencia, etc., quedando de renueve y en primer plano la absoluta necesidad de una actuación coordinada a nivel provincial, dejando a un lado ya las palabras para dar paso a hechos programados con sentido realista.

ASUNTOS SOCIALES. — Puntos esenciales en el informe rendido por el director de este Departamento fueron los que hacían referencia a expedientes de crisis, convención colectiva, conflictos colectivos y situaciones de paro.

La situación de crisis en las empresas queda reflejada en el aumento de los expedientes tramitados, que prácticamente han duplicado los registrados en los dos primeros meses de este año a los habidos en igual plazo del ejercicio precedente.

Se han denunciado convenios colectivos, que afectan a 148 empresas con cerca de dos mil trabajadores. El de mayor envergadura, el de las minas de hulla y antracita, en periodo ahora de negociación, ofreciéndose algunos detalles de las es-

(Continúa en séptima página)

VIDA RELIGIOSA

PARROQUIA DE SAN MIGUEL

El martes, día 22, de los corrientes, dará comienzo la Novena en honor de Nuestro Padre Jesús de Medinaceli, con los siguientes cultos:

Por la mañana, a las nueve, Misa de Comunión y Novena. A las doce Misa y Novena.

Por la tarde, a las siete y media Rosario, Novena y Misa en la que predicará el P. Fray Jacinto Hoyos, Prior del Convento de Dominicos de la capital.

SABANAS - TOALLAS

Venta especial para el hogar LOHER

Brindamos al público en general, la oportunidad de adquirir SABANAS, TOALLAS, MANTELERIAS, a precios de verdadera oportunidad.

Aconsejamos adquiera en esta venta especial artículos para el hogar

LOHER Mayor, 127 Tlf. 725350

LOBATO HERMANOS

Antiguos alumnos de la Academia General Militar celebran el 95 aniversario fundacional del Centro

Recuerdo especial al teniente general GALBIS, su primer director, enterrado en PALENCIA

Los antiguos alumnos de la Academia General Militar, con destino actualmente en Palencia, han celebrado el noventa y cinco aniversario de la creación de dicho establecimiento docente - castrense.

Para ello ha sido oficiada en la fábrica palentina de la Empresa «Santa Bárbara», de Industrias Militares, una misa que ha celebrado el capellán de la fábrica, don Maurilio Matabuena.

El acto religioso, en la capilla de la fábrica, comenzó a las doce de nediodía.

Asistieron los ex-alumnos de la Academia General Militar, con destino en Palencia, en la actualidad, y que pertenecen a diversas Armas y Cuerpos del Ejército, así como a la Guardia Civil y Policía Armada. Asistieron asimismo familiares de estos antiguos alumnos.

Presidió el gobernador militar de la Plaza, coronel De Paz

Al finalizar el acto religioso, se rezó un responso por los alumnos y antiguos alumnos de la Academia General Militar, ya fallecidos.

En este responso se dedicó un especial recuerdo al teniente general José Galbis, primer director de la Academia General Militar, nombrado para tal menester en 1882, al fundarse el establecimiento docente - castrense español. Este recuerdo especial se debe a la circunstancia de que en Palencia (en el cementerio viejo) se halla enterrado dicho teniente general Galbis.

Parece ser que los antiguos alumnos de la Academia General Militar, con destino actualmente en Palencia, tratan de dedicar atención a esta circunstancia de encontrarse en nuestra ciudad los restos del primer director de la asimismo primera entidad formativo - castrense de España. Este dato se halla convenientemente registrado en los anales palentinos, aunque olvidado (por el paso del tiempo), surgiendo de nuevo su recuerdo al aparecer publicado en el libro «Palencia Stop» hace poco más de un año.

Los antiguos alumnos de la Academia General Militar, con destino en Palencia, se han reunido después, a primeras horas de la tarde, en un almuerzo tradicional, de camaradería y hermandad, asistiendo otros compañeros colegas en la actividad castrense.

DR. ENRIQUE DE SOTO TOLEDANO

GARGANTA, NARIZ, OIDOS

Consulta diaria, de lunes a viernes, de 4 a 8 tarde

(previa petición de hora)

Avenida José Antonio, 20, entreplanta. Teléfono 72 63 83. Palencia

SPAR

Oferta del 21 al 26 de Febrero de 1977

MERMELADA «Helios». Tarro 600 grs. Melocotón	30'50
Albaricoque y ciruela	28
Fresa	35
Queso EL CASERIO Cajita	28'50
Y además... **Alubias Palmeñas** «Sta. Teresa». Bolsa 1 kilo	51
TOMATE «Maria Carmen». Bote 500 gramos	11'90
«Valdivia». Bote 1 kilo	25
Detergente ESE Paquete gigante	32
» económico	46 50
VIM LIMPIA HOGAR Frasco de 500 gramos	35'50

SPAR siempre da más

DIARIO DE AVISOS

FARMACIAS DE GUARDIA

Lunes, 21. — Don Fernando Adán (Avenida República Argentina, 11) y don José Luis Valverde (Avenida de Simón Nieto, 28).

Martes, 22. — Don Sabiniano Durántez (Burgos, 4) y doña María del Carmen Aller (Avenida del Cardenal Cisneros, 29).

CUPON PRO CIEGOS

En el sorteo celebrado el día 19 de febrero, ha resultado premiado con 2.500 pesetas el número 806 y con 250 pesetas todos los números terminados en 06.

Comisaría de Policía

Se amplía el plazo de obtención del carnet de identidad

El decreto 196/76 de 6 de febrero del mismo año del "B. O. del Estado" del 13, establecía un plazo de tres meses que finalizaba el día 1 del próximo mes de marzo, para que sin sanción alguna, pudieran solicitar o renovar el Documento Nacional de Identidad las personas que no lo hubieran hecho a su debido tiempo.

Con el fin de evitar las aglomeraciones y dar mayores facilidades al público, ésta moratoria se amplía en seis meses más, es decir hasta el día 1 de septiembre del año en curso.

En cuanto a los comprendidos entre los 14 y 16 años, sigue en vigor el plazo que se establecía, hasta el día 1 de junio próximo, para su obtención.

Palencia, 21 de febrero de 1977.

CARTELERA

TEATRO PRINCIPAL

Sesiones: 5-7.45 y 10,45 noche

Lo más divertido de Alfredo LANDA, «ALCALDE POR ELECCION»

Mayores 18 años

CINE REY D. SANCHO

Hoy: 5-7,45 y 10,45 noche

Richard Harris, en: «LA VENGANZA DE UN HOMBRE LLAMADO CABALLO»

Mayores 14-menores

CINE ORTEGA

5-7.45 y 10,45. Mayores 18

Alain Delon, en: «ALIAS «EL GITANO»

Desde su infancia volcó todo su odio sobre la sociedad que despreciaba a los de su raza

CINE AVENIDA

5, 7,45 y 10,45

Mayores 18 años

«LA INICIACION EN EL AMOR»

Se desearon con ardor y se entregaron con pasión

CINE PROYECCIONES

Desde las 4. 18 años

«EL INSOLENTE» y «LOS JUSTICIEROS DEL OESTE»

FRANCISCUS PUB

(JAZZ BAR)

DIARIO: Música ambiente JAZZ, FOLK, COUNTRY SUDAMERICANO, SOUL

Abierto de 7 a 3

PRECIOS: según consumición

Sábados noche y domingos tarde: DISCOTECA.

Pida un café irlandés

Calle Paseo de los Frailes

CALIFICACION MORAL

"Alcalde por elección" (s.c.); "La venganza de un hombre llamado caballo" (s.c.); "Alias "El Gitano" (3R); "La iniciación en el amor" (s.c.); "El insolente" (3); "Los justicieros del oeste" (3).

CUPON

VACACIONES GRATIS CON DIARIO-DIA

CADA DOS DE ESTOS CUPONES SON CANJEABLES POR UN NUMERO PARA EL SORTEO MENSUAL DEL VIAJE A BENIDORM, PARA DOS PERSONAS, CON TODOS LOS GASTOS INCLUIDOS.

¡A BENIDORM, CON DIARIO-DIA!

El Prelado palentino, en la Residencia Sanitaria "LORENZO RAMIREZ"

El domingo, dentro de la visita pastoral a la parroquia de Allende el Río

Como recogimos en la información del último número de DIARIO-DIA, el prelado palentino, Dr. D. Anastasio Granados García (siguiendo con la visita pastoral a la feligresía de Allende el Río) estuvo el domingo en la Residencia Sanitaria de la Seguridad Social "Lorenzo Ramírez", en nuestra ciudad.

Dentro de esta misma visita pastoral a la parroquia de "Allende el Río", monseñor Granados García estuvo la tarde del sábado visitando el sanatorio psiquiátrico "San Juan de Dios", como asimismo recogíamos en nuestra última información.

El domingo, poco antes de las diez y media de la mañana, monseñor Anastasio Granados llegaba a la Residencia "Lorenzo Ramírez", acompañado de su secretario particular, así como del párroco de Allende el Río.

E nla puerta principal de la Residencia Sanitaria, el prelado y acompañantes fueron recibidos por el director del establecimiento, doctor don José Ramón García Abril; administrador, don Julio Calzada; jefe de enfermeras, señorita Goyita García Grajal, así como médicos, enfermeras, auxiliares y otro personal, así como el capellán don Ursicinio Pelaz Gutiérrez y capellan suplente don Luis Sarabia, y religiosas internas en la institución.

Inmediatamente, a las 10'30, en la capilla de lestablecimiento, el doctor Granados García ofició la misa, pronunciando la homilía. Le asistieron el párroco de Allende el Río, don Santiago García, así como el secretario episcopal y los capellanes de la Residencia Sanitaria.

Terminada la misa, el prelado llevó personalmente la comunión a aquellos enfermos que lo habían solicitado y que no podían levantarse o salir de sus habitaciones.

Más tarde, terminados los actos religiosos, el prelado, acompañado de los cargos de dirección del establecimiento, párroco, capellanes y representación de las religiosas, visitaron todas y cada una de las habitaciones ocupadas.

La visita se prolongó hasta las 2'30 de la tarde. A esa hora se sirvió el almuerzo, acompañando al prelado los cargos rectores del establecimiento, capellanes, médicos y enfermeros internos, así como religiosas.

Posteriormente el prelado visitó otras deepndencias de la Residencia Sanitaria, dando por finalizada la visita a media tarde del domingo.

SUCESOS LOCALES

ROBO EN UNA OFICINA. — En las oficinas de una empresa de publicidad, que en la 1.ª Travesía de la calle de Victorio Macho tiene Manuel Ruesga Ruesga, han penetrado personas desconocidas, llevándose numerosos objetos, de los que se tienen como muestras publicitarias para los clientes. El señor Ruesga Ruesga ha manifestado en Comisaría que el valor de la mercancía sustraída asciende a unas 15.000 pesetas y que supone que los ladrones penetran en las oficinas valiéndose de una llave falsa.

PANADERIA ASALTADA. — Violentando la puerta, penetraron en un despacho de pan, que Victorino Campillo tiene en la calle de María de Molina, se llevaron chocolate, pastas de sopa, galletas y botellas de leche, por valor de 3.400 ptas.

ARDE UN COCHE ROBADO. — Mientras cenaba, dejó su coche aparcado a la puerta de un restaurante en nuestra ciudad Manuel Sánchez Bravo, vecino de Valladolid; se trataba de un Seat 1.430-1.600, VA-7.325, que cuando salió del restaurante había desaparecido, denunciando seguidamente su robo en Camisaría y valorando el coche en 300.000 pesetas.

Ahora ha aparecido el coche, pero destruido. Ha sido localizado en las proximidades de Cevico de la Torre; pareceser que los ladrones sufrieron un accidente, se produjo un incendio y el coche ardió totalmente.

ROBO DE MATRICULAS. — No solamente se roban los coches en Palencia; también las matrículas, con las intenciones que son fáciles de suponer. Así a Carmen Valín Rodríguez, le quitaron las placas de la matrícula de su coche un P-0777-A.

Extraordinario concierto músico-coral el pasado sábado, en el Teatro Principal

La Orquesta Sinfónica de Oporto, Coral y Coro Universitario de Valladolid, obtuvieron un gran éxito con "Carmina Burana"

Se consideraba acontecimiento el concierto patrocinado por la Comisaría Nacional de la Música, Diputación y Ayuntamiento de Palencia y Caja de Ahorros y Monte de Piedad, celebrado el pasado sábado, a las ocho de la tarde, en el Teatro Principal, y realmente lo fue. La intervención en el mismo de la Orquesta Sinfónica de Oporto (con 80 profesores) y la Coral y Coro Universitario de Valladolid, (con 140 voces), con la colaboración del trío de solistas cantantes Angeles Zanetti (soprano), José Foronda (tenor) y Antonio Lagar (barítono), bajo la dirección del maestro Luis Izquierdo, fue sencillamente impecable, y el público, que casi llenaba el teatro, siguió con la máxima atención y deleite el concierto.

Hacía bastantes años que en Palencia no se daba una conjunción orquestal-coral de tan altos vuelos como la presente. Creemos que el antiguo coliseo de la calle de Burgos, se estremecería desde sus cimientos, sintiendo, como todos sentimos, la emoción metida por la música en esta dualidad, difícilmente superable de la orquesta y de la coral forjando el todo perfecto del sonido. Volvían a nuestro recuerdo aquellas ya antiguas actuaciones de la Sinfónica de Madrid y, especialmente, de la Orquesta Sinfónica de Bilbao, que, bajo la dirección del inolvidable maestro Arámbarri, solía clausurar las temporadas de la Sociedad Filarmónica Palentina de los años 50.

Como entonces; y quizá en grado más completo (pues ahora se sumaba la gracia y la plenitud de la voz humana, hechas armoniosas cuerdas), la audición revistió unos caracteres singulares y altamente sensibles para el público que vivió esta memorable jornada artística.

El programa se dividió en dos partes. En la primera, sólo para orquesta, se interpretaron las oberturas de "El duque de Foix" del compositor portugués Marcos Antonio Portugal y de "Los maestros cantores", de Ricardo Wágner.

La segunda, estuvo llena y magnificada, por la obra para orquesta y coro "Carmina Burana", de Carl Orff.

La obertura inicial tiene una cadencia suave, de rica modulación y ritmo. Su autor, es representativo del teatro operístico portugués de siglo XVIII, aunque en esta obra se asoman influencias de los compositores italianos (Cimarosa, Donizetti) en los que M. Portugal bebió intensamente durante sus estancias en Italia, vertiéndose en "El duque de Foix", estos preciosismos italianos destacados más que la propia esencia de los motivos vernáculos portugueses.

Pero la interpretación de la obra como homenaje de la orquesta a su destacado compositor compatriota fue un cálido recuerdo a su memoria y a su obra genial. Y sonó con justeza, cálida expresión y buen color expositivo, bajo la experta dirección de Luis Izquierdo.

La conocida y famosa obertura de "Los maestros cantores", ya sabemos que tiene esencias de la típica grandiosidad instrumental wagneriana, que exige riqueza timbrica y poderosa generosidad sonora, aun en las modulaciones más pianísimas, que se hacen arrebatada cascada de sonidos en los fuertes.

La orquesta, rica en la cuerda y en la madera y percusión, en general, se muestra más parca en el metal, y, quizá por ello, y por la abertura del escenario, sin paneles laterales que recogieran los sonidos, aunque tocó con precisión y gusto, quizá sonó algo apagadamente en algunos momentos. Pese a todo, su irreprochable interpretación, supo dar un elevado contenido a la hermosa obra wagneriana, que va muy al público en situación emocional adecuada, para recibir el gran regalo músico-coral de la segunda parte.

Y ésta, sí que podemos decir que ravó a la mayor altura musical "Carmina Burana" (ya gustada en Palencia, aunque fuera fragmentariamente, en un concierto extraordinario interpretado en una Campaña de Navidad, hace una decena de años, por la Banda Municipal de Música de Palencia y la Coral Vallisoletana bajo la dirección del fallecido maestro Andrés Moro), es una composición moderna (fue escrita en 1935-36), basada en unos textos "goliardos" de los siglos XII y XIII, obtenidos de los escritos benedictinos de Beuren. La música, grandiosa, arrebatada, a veces (como en ese extraordinariamente polifónico primer tiempo "Fortuna imperatrix mundi", que sirve también de coda apotecósica del final), sirve perfectamente, el carácter medieval de la letra, en la que se conjuga lo sacro con lo profano; la hondura religiosa, con la alegría y desenfado del pueblo. Tiene, por eso, una emoción y una fuerza, alternadas y combinadas vibrante ("fuerza musical casi bárbara", se ha dicho), que estremece y encanta.

En esta obra, la orquesta sonó potente, con una entrega total con los coros, destacando la belleza jugosa de la obra, que, así, sonó con los más fieles y sugestivos acentos.

Artífices, asimismo, de la magistral interpretación lo fueron el trío de solistas cantantes: Angeles Zanetti, de voz bien modulada y segura, acertosa en su aria de "La corte del amor"; José Foronda, tenor, de timbre fino y claro, con expresivo falsete en su romanza de corte bufo «El cisne asado» y Antonio Lagar, excelente barítono de voz bien empastada y potente, amplia de color en los registros bajos, que también destacó en sus varias romanzas y en especial en la dominante de "Yo soy el abad".

La orquesta y coros fueron conducidos diestramente, con batuta sobria, pero segura y expresiva en las modulaciones, por Luis Izquierdo, con la colaboración del maestro Carlos Barrasa, director de la Coral y Coro Universitario de Valladolid.

El concierto así, transcurrió brillante y el público se llenó de su calidad y belleza singulares, premiando con grandes aplausos su desarrollo y una gran ovación al final, que duró varios minutos, escuchándose muchos ¡bravos!, prueba de esta complacencia. Director, solistas, orquesta, coros y maestro Barrasa, gentilmente invitado por Luis Izquierdo a salir al proscenio, recibieron conjuntamente estas demostraciones entusiastas del público. Justo premio a su excelente labor y extraordinaria audición brindada al público palentino.

Félix BUISAN CITORES

†

PRIMER ANIVERSARIO DEL SEÑOR

D. Pascual de la Fuente Serna

que falleció en Becerril de Campos (Palencia)

EL DIA 23 DE FEBRERO DE 1976

a los 54 años de edad

después de recibir los Santos Sacramentos

D. E. P.

Su esposa Nieves Guzón Marcos; hijos, hijos políticos, nietos, hermanos, hermanos políticos, sobrinos, primos y demás familia,

Al recordar tan triste fecha, suplican una oración por su alma.

La misa que se celebre el día 22, a las 11,30 de la mañana en la iglesia parroquial de Santa Eugenia, de Becerril de Campos, será aplicada por el eterno descanso de su alma.

M.C.D.2022

ALMACENES
EL PUENTE
Plaza del Puente, 5 Tfno. 72 57 85
PAVIMENTOS - REVESTIMIENTOS
SANEAMIENTO - DECORACION
Distribuidor de cocinas: «VEGASA»
Exclusivas:
Azulejos: ZIRCONIO y PORCELANOSA
Pavimentos: ZIRCONIO y TODAGRES
Saneamiento: SCALA

La Vida en la Provincia

139 Teleclubs tiene la provincia de Palencia

Los de Pino del Río y Antigüedad recibieron un premio nacional en 1976

La provincia de Palencia cuenta en la actualidad con 139 Teleclubs, de los que uno es el Teleclub Piloto, diez son comarcales y a los demás se les denomina Teleclubs locales.

Ultimamente han sido creados por el Ministerio los siguientes: número: 5.115 de Cascón de la Nava; número 5.138, de Riberos de la Cueza; número 5.147, de Vergaño; número 5.145, de Perales; número 5.148, de Villaldavín, y 5.171, de Santa Olaja de la Vega.

Y fueron suprimidos: núm. 5.064, de Revilla de Santullán, y núm. 4.102, de Ayuela de Valdavia.

Correspondiente a 1976, se han entregado las siguentes Bibliotecas Básicas, compuestas por varias secciones y dotadas con 125 libros de un valor aproximado de 25.000 ptas. cada una: Teleclub núm. 3.850, de Barrio de Santa María; núm. 30, de San Llorente del Páramo; número 4.998, de Autillo de Campos; número 5.105, de Villasarracino; número 4.970, de Mantinos; núm. 5.073, de Cillamayor.

El Ministerio, anualmente ayuda económicamente a los Teleclubs en dos importantes operaciones: En la operación "Gloria-Chimenea" que consiste en ayudar a sufragar los concedido 330.000 ptas. para 12 Teleclubs. Y en la operación "Silla", consistente en dotar de mobiliario a los gastos de estas obras en los sistemas coste total de las obras, en 1976 ha de calefacción de los Teleclubs, y que viene a suponer la tercera parte del teleclubs más necesitados, ha concedido a los siguientes: núm. 3.094, de Villaproviano, 20 sillas; núm. 3.754, de Tabanera de Valdavia, 20 sillas; número 5.066, de Colmenares, 20 sillas; núm. 3.770, de Cantoral de la Peña, 20 sillas; núm. 318, de Herreruela de Castillería, 20 sillas, y número 4.794, de Porquera de Santullán, 20 sillas.

Muy importante también ha sido una ayuda económica para obras de mejora de locales en los teleclubs, de 116.000 ptas. que en todos los casos supone menos de la mitad de la obra realizada. También el Ministerio concedió en 1976 para ayudar a sufragar los gastos de los actos culturales programados por los teleclubs: 11.000 pesetas para el primer trimestre, repartidas entre 9 teleclubs; 19.000 pesetas para el segundo trimestre repartidas entre 10 teleclubs, y para el tercero y cuarto trimestre, 30.000, repartidas entre 13 teleclubs. Con estas cantidades y las que aportan los propios teleclubs y los socios se realizaron entre las más importantes las siguientes actividades culturales: 15 semanas culturales, 10 representaciones teatrales, 20 veladas artísticas, 119 proyecciones cinematográficas, 11 organizaron la fiesta del pueblo, 12 ciclos de conferencias, 6 recitales poéticos, 9 concursos culturales y 25 concursos recreativos.

En los concursos nacionales que anualmente convoca la Dirección Nacional de Teleclubs para los 5.200 Teleclubs de la Red Nacional, la provincia de Palencia en 1976 ha obtenido los siguientes premios nacionales:

En el concurso nacional de lectura: un primer premio para teleclubs comarcales para el núm. 4.859 de Pino del Río, dotado con 20.000 pesetas y un lote de libros. Al teleclub de Antigüedad, por haber quedado finalista un lote de libros. Y lotes de libros como premio individual en este concurso a los socios de estos teleclubs: Barsen Simal Vélez, de Arbejal; María del Pilar Andrés Franco, de Pino del Río; María Isabel Frías, de Cordovilla la Real; María José Fernández Alonso, de Villasirga, y Amalia Aragón Cabeza, de Husillos. Así como por su esfuerzo en la presentación de tarjetas al I Concurso Nacional de Lectura se ha premiado por el Ministerio a la monitor comarcal del teleclub núm. 1.881, de Antigüedad, doña Rosario Mañueco, con la obra "Los episodios nacionales contemporáneos", de Ricardo Fernández y Susana March, en 17 tomos de la Editorial Planeta.

En el concurso nacional de Actividades Comunitarias, han sido premiados los siguientes teleclubs: El teleclub núm. 4.939, de La Serna, con medalla de plata y 30.000 ptas.; el núm. 2.238, de Celadilla del Río, con medalla de bronce y 20.000, y el número 4.999, de Guaza de Campos, con medalla de bronce y 20.000 pesetas.

Los teleclubs, en su callado quehacer cotidiano se van perfeccionando y su labor es reconocida no sólo en los límites de nuestra provincia, sino también a nivel nacional. De muchos pueblos son el único lugar de convivencia, cultura y recreo y en algunos sus actividades comunitarias nos han asombrado como aquel que hace un año construyó la plaza del pueblo y asfaltó sus calles comprando una hormigüera el teleclub y con la aportación personal de los socios, y no fue esto sólo, sino que también habían acondicionado el local del teleclub y hecho un mesón con todas las comodidades, frecuentado por propios y extraños.

Enhorabuena a los galardonados, y que para este nuevo año les sirva de estímulo y para los que hasta ahora no han funcionado bien se sientan capaces de hacer lo mismo por su teleclub, por su pueblo y por sus gentes.

El Asesor Provincial de la Red Nacional de Teleclubs, JOSE MARIA GALLEGO.

Crónica de Astudillo

Asociación de agricultores

Como consecuencia de la proyectada reforma sindical, en todos los sectores productivos se está promoviendo la creación de asociaciones profesionales, a través de las cuales poder defender los intereses y reivindicar las distintas actividades.

Para exponer su alcance, Antonio Sendino y Alvaro Inclán, con otros destacados agricultores, han convocado una asamblea, a la que han concurrido numerosos agricultores de Palencia y de los Partidos Judiciales de Carrión, Frechilla Astudillo y Baltanás. Se sentó como cuestión previa que esta asociación es totalmente libre, apolítica e independiente.

Pueden afiliarse cooperativas agrícolas, ganaderas, forestales, grupos sindicales, etc. Explicaron las seis características fundamentales, totalmente libre, democrática. Si puede ser, unitaria, reivindicativa. Si puede ser federativa.

Tiene como fines primordiales, defensa de los intereses agrarios, precios justos, participación activa de la asociación, evitar importaciones que perjudiquen los intereses que se defienden, fomentar la comercialización, política crediticia, Seguridad Social, seguro que cubra los riesgos, mejorar las condiciones de vida, que el ahorro del campo se invierta en el campo.

Se estableció diálogo y se discutieron fundamentos en la asamblea con las intervenciones de los asistentes.

Recalcamos que van a defender los intereses agrarios, pero que no se olvide que Castilla si ha estado unida, que creo que no. Unida la han zumbado por todas las latitudes. Tengamos presente que en muy pocos lustros hemos visto desaparecer de nuestro mapa: Fernando Poo, Annobon, Corisco, las Chafarinas, Ifni, Sahara, etc. Se mueven muchos gritos y que veremos si Castilla se resigna. ¿Qué vientos soplan por Baleares, Canarias, Ceuta, Melilla, Cataluña, Vasconia, Galicia, Valencia? Nos vamos a quedar callados los leoneses-castellanos-aragoneses... pero con las glorias en la historia.

El Corresponsal, Rodrigo NEBREDA

GUARDO

TEATRO JUVENIL

La escuela-taller de alfarería en marcha

Guardo ha sido una villa con tradición y solera teatral. Raro es el año que no se pone en escena dos o tres obras teatrales a cargo de aficionados de la localidad. El pasado año, concretamente, fueron dos grupos teatrales diferentes los que nos deleitaron en el "Valdehaya" con obras de calidad.

Este año de nuevo el Grupo Juvenil del Instituto Mixto de Enseñanza Media pone en juego otra obra teatral con el fin de recaudar fondos destinados al viaje de estudios de los alumnos de COU. Todo ello bajo la dirección y mano experta de Pedro Santos Yarritu (Pedro de Tralloma).

Este año se han lanzado con una obra de más envergadura, como es "La zapatera prodigiosa", de Federico García Lorca. Quince personajes mueve en total en escena, todos ellos alumnos del citado Instituto guardense. Estos quince actores son los siguientes: Margarita Monge Jiménez, Jesús María Aparicio, José Antonio Basdasco, Jesús Blanco Antolín, José Calderón, Tomás Vallejera, Isauro Rubio, Sebastián Monge Jiménez, María Teresa Castaño, Begoña Rodríguez, Concepción Díaz, María Pilar López, Maripaz González, María del Mar Fernández Juárez y Elicia Soto.

La decoración corre a cargo de Estudios Teo Calvo. El maquillaje es de Lola y Celia, y la apuntadora es Angeles Fraile. Efectos musicales son de "La Voz de Palencia".

Además del fin apuntado de recaudar fondos para el viaje de estudios, su finalidad al montar esta obra no ha sido otra que la de poder participar, al igual que el pasado año, en la III Semana Juvenil de Teatro de Dueñas y XIV Certamen Juvenil de Teatro Social, organizado por la Delegación de la Juventud de Palencia. Hay que recordar que el pasado año el actor guardense Toño Bravo, consiguió el primer premio para Guardo.

Sin embargo, antes de ir a Dueñas los estudiantes guardenses, quieren poner la obra para el público de Guardo. Por eso el lunes, mañana, día 21, a las seis menos cuarto de la tarde, y en el teatro Valdehaya, representarán la obra de García Lorca antes citada. Es de suponer que acudirá mucho público, como suele ocurrir en estos casos, y que este animoso grupo de actores aficionados, bajo la dirección de Pedro Santos, consigan un gran éxito, máxime teniendo en cuenta que la mayor parte, por no decir todos, de los actores es la primera vez que actúan en un escenario. Así el mérito es mayor.

LA ESCUELA-TALLER DE ALFARERIA EN MARCHA

Ya está lista para ser inaugurada la Escuela-Taller de Alfarería de Guardo. El C.I.T. ha trabajado para conseguir un buen local, que ha dejado el Ayuntamiento y que ha acondicionado adecuadamente. Una vez preparado todo el tinglado que lleva el montaje de tornos, hornos y demás, se va a proceder a comenzar las enseñanzas de alfarería a cargo del maestro alfarero Domicio Monge, contratado por el C.I.T. para este menester. El pasado año y en época adecuada, ya se prepararon varias toneladas de tierra (arcilla) para tenerla lista en el momento preciso. Así, ahora ya sólo queda que todas las personas interesadas en aprender y en hacer este magnífico arte de los alfareros, pueden pasarse por esta Escuela-Taller, sito en la calle Valdecastro y apuntar o inscribirse para iniciar rápidamente el primer curso.

Con esta Escuela-Taller de Alfarería en funcionamiento, Guardo conseguirá revivir una de sus tradiciones más notables, la de la alfarería. Pues hay que recordar que Guardo en los siglos XVIII, XIX y primeros del XX tuvo muchas familias que vivieron exclusivamente de la alfarería. Tanto es así, que existió un típico barrio gremial denominado barrio de Las Ollas, donde sólo vivían alfareros. El maestro artesano Domicio Monge, contratado ahora por el C.I.T. para enseñar este bonito arte, es descendiente de una de estas familias. El aprendió de pequeño el arte de sus padres y abuelos. Tuvo que dejar la alfarería porque los tiempos modernos evolucionaron desfavorablemente para este oficio. Trabajó muchos años en la mina. Y ahora, una vez retirado de la dura tarea de minero, va a volver con toda su ilusión al oficio y al arte que le enseñaron sus antepasados. De esta manera Guardo, estamos bien seguros, recobrará una de sus más valiosas tradiciones. Y la jarra con trampa, típica de la alfarería guardense, volverá a verse por doquier y a lucir por muchos sitios.

Esperamos que dentro de muy poco podamos ofrecerles nuevas noticias al respecto. La inauguración oficial se tiene pensado hacerla por todo lo alto en el momento de realizar la primera hornada y clausura del primer curso.

REYERO

KALO
MUEBLES DE COCINA
VARIEDAD EN MODELOS Y COLORES
ELECTRODOMESTICOS DECORABLES
C/ CASAÑE, 1 - JUNTO A MODESTO LAFUENTE, Nº 37

Venta de Baños

Un camino vecinal intransitable.- Otras noticias

Los palentinos siempre se han ufanado de que dentro del territorio nacional, su provincia, con sus pocos más de ocho mil kilómetros cuadrados, es una de las mejores en lo que se refiere a sus muchas y excelentes vías de comunicaciones.

En efecto, creemos que así es, ya que en toda su extensión hay una abundancia de carreteras pertenecientes al Estado y un gran número de caminos vecinales afectos a la Diputación Provincial, la inmensa mayoría de tales vías en perfecto estado de conservación, estando incluso asfaltadas, sobre todo, en las de la Diputación.

Para cerciorarse de este aserto, basta con hacer un recorrido por los cuatro puntos cardinales de la provincia, donde veremos la realidad de cuanto acabamos de decir.

Ello, sin embargo, no quiere decir que tales mejoras abarquen a la totalidad de esas vías de enlace de unas con otras poblaciones, porque aún existen algunas, muy pocas, que se encuentran en mal estado, estando pendientes de que las llegue su turno.

Hoy voy a referirme a un camino vecinal, el que creo que pertenezca a la Diputación Provincial, por el que hace muy pocos días tuvimos necesidad de transitarle: es el que se refiere del pueblo de Villamediana a la importante localidad de Astudillo, ambos de nuestra provincia en una longitud aproximada a los quince kilómetros, cuyo citado camino, apenas se sale del expresado Villamediana está en condiciones tan deplorables que se hace muy difícil el utilizarle con vehículo de motor mecánico, ya que en su totalidad, los constantes y profundos baches, más acentuados aún en el páramo impiden su circulación, sopena de la rotura de ballestas o algún otro accidente de importancia.

Parece ser que en este camino vecinal, desde la fecha de su construcción hace ya muchos años hasta el día de hoy, en él no se ha efectuado reparación de ninguna clase, siendo lo cierto que da pena el recorrerle, aconsejando a los que tengan necesidad de utilizarle el que no se arrepientan el llevar a cabo otro importante recorrido, con lo cual ganarán tiempo y conseguirán sus ventajas.

Con todo cuanto acabamos de decir, damos satisfacción a cuantos señores de una y otra localidad me han rogado el que lleve este comentario a la Prensa, lo que muy gustoso llevo a cabo, y de todas formas, si en efecto se trata de un camino vecinal perteneciente a la Diputación, tenemos la seguridad de que nuestro presidente señor Casas, prestará su atención a cuanto hemos expuesto y tratará de poner los medios oportunos para que en su día sea reparado.

UNA HONROSA DISTINCION. — Nuestro convecino y buen amigo, don Félix Bautista Ruiz Pérez, ha sido obsequiado por la Fundación Juan March, con dos magníficos y extensos libros confeccionados por la Editorial Moguer, S. A., cuyos tomos, de gran extensión, impresos en lujoso papel, bajo el título «Castilla la Vieja-León», en los que intervienen destacados hombres de ciencia, recogen la historia antigua y moderna de nuestra importantísima Arqueología en todos sus estilos y facetas, cuya obra, indudablemente constituye un prodigio de extensos conocimientos muy dignos de ser conocidos con un carácter general.

El obsequio aludido al señor Ruiz Pérez obedece, sin duda, a los trabajos que el interesado tiene escritos sobre el «arte visigótico» y, sobre todo, a los festejos que ya varias veces tuvieron lugar en nuestra basílica de San Juan de Baños, cuyos festivales por él dirigidos tuvieron una resonancia nacional.

Felicitamos a este buen amigo por la distinción de que ha sido objeto por tan importante y destacada Fundación, alentándole para que continúe con sus trabajos sobre la materia expuesta y siga dándonos nuevos y esplendorosos festejos.

LA CAMPAÑA AZUCARERA.—En esta fábrica azucarera de la Empresa Ebro, continúa con la recepción de remolacha, suponiendo que tal campaña no dure ya mucho tiempo; por cierto, que según nuestros informes en esta Delegación de Sindicatos, ha tenido lugar una importante reunión de productores, desconociendo hasta la fecha los asuntos tratados.

Falcón

Cevico de la Torre

Bosquejo histórico y obras de un ilustre hijo

El viajar por cualquier parte del norte de nuestra provincia de Palencia, proporciona al visitante sus momentos de esparcimiento al contemplar los vericuetos de la montaña adornada con sus profusos pantanos y pintoresco paisaje; pero concurriendo especiales circunstancias de variación geográfica en nuestro solar provincial, de «VEGA, VALLE, LLANURA Y MONTAÑA», como bien dice el Himno de Palencia pasemos ahora a la Comarca de «El Cerrato», donde sus pueblos, un tanto olvidados, también contribuyen y ofrecen al viajero su atención, ya que éstas localidades son portadoras de huellas históricas, mereciendo se hable de personajes nobles y bondadosos que en la comarca existieron.

Al adentrarnos a la parte suroeste de «El Cerrato» pronto nos topamos con Cevico de la Torre; localidad de origen feudal; antiguo y espeso monte en el siglo X, del que se conservaba su tradicional «Olma». Al detenernos en esta villa y recorrer sus calles, notamos seguidamente que existen huellas y vestigios que están patentes en diversos muros de sus vetustos edificios y parajes, y que fueron morada solariega de sus Ilustres, cuales son los sellos o escudos heráldicos, ya un tanto borrosos por el paso de los años y descuido de los dueños o moradores actuales de aquellos edificios.

Esta villa (que en pretéritos tiempos fuera Señorío de los Tovar, los Juan-Manuel, Aguirre, Duques de Nájera, Condes de Oñate, Monedero, Nieto y otros), conserva sus escudos en una fachada del edificio que fuera Palacio; otro que perteneció a Doña Catalina de Castilla, esposa de Don Juan-Manuel; otro de la familia Monedero, en una casa de la calle que lleva su nombre y de la familia Nieto otro en una casa de «El Arrabal».

Dignas de ser visitadas son las iglesias de San Martín y ayuda de parroquia o filial de aquélla, Santa Ana; la primera situada en lo alto de la localidad, siendo la segunda ubicada en el interior del poblado. Ambas no dejan de guardar sus riquezas escultóricas en tallas, tablas orfebrería y ornamentos. En la iglesia de San Martín hubo un castillo que fue morada del Señor de la villa; tuvo una torre alta, que se denominaba de la «Atalaya», en la que existió una fatídica campana que servía para llamar a los habitantes de «Levico» o Cevico de la Torre.

Ya puestos a conocer esta histórica villa, no estuvo de más visitar su humilde Asilo de Santa Eugenia, a la entrada de la localidad, cuyo establecimiento benéfico local fue erigido y costeado con gran parte de sus cuantiosos bienes, por el murenombrado y esclarecido hijo de este pueblo, don Pedro Monedero Martín, hijo de don Francisco Monedero y de doña Eugenia Martín; el padre del fundador de este centro era oriundo de Alba de Cerrato, de cuya localidad histórica (por haber sido en lejanos tiempos cabecera de Corregimiento), se deriva la familia y apellido Monedero. El citado Asilo con advocación a Santa Eugenia, se halla a cargo de Hermanitas, quienes atienden a los ancianos de ambos sexos, recogidos de Cevico de la Torre, Alba y Hontoria de Cerrato, Astudillo, Villamartín, Mazariegos y Revilla de Campos, habiendo sido edificado en 23 de agosto de 1889; siempre ha sido higiénico, con buena dotación y distribución.

El fundador de esta benéfica obra don Pedro Monedero Martín y preclaro hijo de Cevico de la Torre, nació el mes de julio de 1812; no tomó estado, por lo que no dejó sucesión. Falleció el 18 de julio de 1898, y después de su muerte, administraba el Asilo un sobrino y fiduciario de aquél, llamado don Fernando Monedero.

Otra de las obras realizadas por don Pedro Monedero Martín fue la fundación en Palencia, del Banco Agrícola Monedero que hubo en esta ciudad, cuyo centro bancario libraba, por aquella época, de la usura a muchos labradores.

En política, el ilustre señor Monedero, actuó siempre como senador, colaborando en todo momento con tendencias filantrópicas en favor de las clases del campo dejando gratos e imperecederos recuerdos entre sus paisanos locales, provinciales y de la comarca de «El Cerrato».

Al lector de este suelto no le será difícil saber cómo es Cevico de la Torre, lo que de Historia encierra esta villa y la bondad de sus antepasadas gentes, pero el articulista cree no ser bastante esto, ya que también conviene no olvidarse de los pueblos y conservar e incluso aumentar más lo existente, puesto que ello ha de redundar en beneficio de todos y respeto a nuestros antepasados, sobre todo imitando a esa clase de hombre que tanto bien hizo al vecindario «ceviqueño», empleando para ello su peculio particular para el disfrute y utilidad de los demás.

ALEJANDRO BARANDA CALZADA.

UNA MARAVILLA EN MINIATURA
PARA SU OIDO - CREADA POR
PHILIPS
Demostración sin compromiso por un ESPECIALISTA, el día que Vd. desee en
OPTICA RAMOS

Crónica de Santibáñez de Ecla

Otra vez el mismo problema.-El fajo de billetes y la caja de habanos.-Hilarino el almendrero de Villota del Duque

Casi todos los años por estas calendas de febrero cuando anunciamos por Prensa y Radio la llegada de la amable y simpática cigüeña que despierta tanta ilusión entre los niños, particularmente al verla de pie apoyada en una sola pata sobre el bolinche más peligroso de la torre donde tiene su casa-habitación, modelo perfecto de piso bien aireado y con grandes ventanales por los que entran a raudales los rayos del sol, coincidimos con los mismos lamentos sin que lleguen a ser lamentaciones jeremíacas porque la clase labradora está acostumbrada a sufrir y padecer los más graves entuertos, los que le sería muy difícil desfacer al valiente y aguerrido caballero Don Quijote, que trae consigo el problema patatero donde las más de las veces por motivo de abundancia pone en situación económica muy peligrosa a los cultivadores de este producto que, como se sabe, tiene un ciclo de vida muy corto.

Estamos ya a mediados del mes más corto del año. Hace ya casi medio que se extrajeron con aire, con frío, con lluvia y con barro varios factores peligrosos para la conservación de este artículo alimenticio que pide a voz en grito se le consuma lo antes posible, y es esta la hora en que se ha vendido muy poca patata de consumo que es lo importante para el productor que se ve obligado a comprar la patata menuda de siembra teniendo almacenada casi toda la cosecha patatera que ha sido muy grande y origina el difícil problema de la venta.

EL FAJO DE BILLETES Y LA CAJA DE HABANOS. — Contrasta de una manera sorprendente —alguien diría que es una antítesis perfecta con los tiempos de hoy— la conducta ejemplar y el rasgo admirable de honradez que tuvieron a primeros de año de 1959, y que publicamos en este mismo periódico de DIARIO-DIA con fecha del 30 de enero, el conductor del autocar de viajeros de la línea Báscones-Palencia, don Maurino de Lucas y el cobrador del mismo, don Jesús López, funcionarios de la Empresa Moreno, que la semana después de Reyes al acabar de hacer el recorrido y llevar el coche a su lugar de descanso, vieron que en uno de los percheros había un paquete olvidado por alguno de los viajeros.

Lo abren cuidadosamente, lo examinan y ven con enorme sorpresa a la luz tenue de las luces del autocar que se trata de un fajo enorme de billetes de banco, grandes y de color verde que casi los hace perder el sentido porque nunca —se trata de gente de clase humilde pero honrada— habían visto una fortuna como aquélla y menos aún en sus propias manos que pudiera hacerse suya solamente con pronunciar el adverbio monosílabo «no» cuando el auténtico dueño les preguntase si habían visto y recogido dicho envoltorio que iba incrementado por una tentadora y bonita caja de cigarros puros habanos de la clase «Partagás».

Y añadimos el adjetivo «tentadora», porque Maurino y Jesús eran y siguen siendo dos fumadores capaces de fumar el rabo del perro, como se dice vulgarmente.

Y no dudaron en lo que habían de hacer con ello. Eran trescientas mil pesetas que entregarían inmediatamente al que acreditase ser su dueño que horas después —pasada la medianoche— venía sobresaltado y con el alma en vilo pensando que habría ocurrido.

Se trataba de un vecino de Itero del Castillo que había sido agraciado con la Lotería del Niño que lo cobró en Palencia, regresó en el autocar, tría varios paquetes y dejó olvidado seguramente el principal.

Esa cantidad de dinero supondría hoy, después de cuatro lustros, unos millonas de pesetas que devolvieron sin titubear cuando chofer y cobrador vivirían cuiza con estrechez económica. Lo volvemos a recordar hoy, después de tantos años transcurridos, porque son rasgos maravillosos de verdadera y auténtica ciudadanía que no pueden ni deben olvidarse para que sirvan de ejemplo a imitar.

HILARINO, EL ALMENDRERO.— Uno de los personajes que presta siempre gran importancia en las fiestas patronales de nuestros pueblos, y que llenan un vacío tan grande como el de la orquesta, es el almendrero que con sus cajas de madera, grandes, pesadas y bien repletas de las riquísimas almendras de Briviesca o aunque sean de más lejos, llega siempre a la cita para acomodarse en la plaza, o en la pradera, junto al río, dispuesto a rifar los cartones y entregar al agraciado en el corte de la baraja un rebosante cucurucho de almendras que despierta la ilusión y el apetito a cuantos presencian la escena.

Y uno de estos personajes que gozan de singular afecto entre las gentes de media Castilla la Vieja, es Hilarino Marcos, descendiente de noble familia o estirpe de almendreros que tienen su cuna en Sotobañado de Boedo. Hombre de excelente trato, dotado de un don de gentes difícil de igualar, merece muy bien se le recuerde con letras de imprenta.

Luis Gutiérrez Calvo

Desde Cervera de Pisuerga

Siguen muy animadas las ferias de ganado.-Treinta y cuatro viviendas desea construir la Obra sindical del Hogar

Siguen muy animadas nuestras ferias de ganado. No es de extrañar, ya que el ganado tiene su buen recinto para cobijarse y los ganaderos contentos, también, porque se les ha terminado de pasar los fríos que durante años y años han tenido que soportar cuando las ferias se celebraban al aire libre.

En esta pasada feria celebrada el día 17, se ha visto bastante ganado de varias provincias y se vendió mucho y a unos precios bastante elevados.

Si en el asunto de ganado había bastante animación, no así en el mercadillo de géneros y demás cosas donde las amas de casa suelen hacer sus compras con bastante rebaja. En este mercadillo solamente hemos observado tres puestos pero hay que decir que el día se presentó lluvioso y para estar en plena calle no hacía. En esto de la lluvia si no llueve durante la semana lo mejor es esperar que llegue la feria porque en este día no nos falla el agua, parece que hasta la fecha y desde que se inauguró el nuevo ferial las ferias están llamadas a pasarse por agua.

LAS VIVIENDAS DE LA OBRA SINDICAL. — La Obra Sindical del Hogar está en el deseo de construir 34 viviendas en esta villa de Cervera y de acuerdo con el nuevo plan de viviendas sociales publicado por Decreto-Ley 12-1976 del pasado 30 de julio.

Como primer trámite a cumplimentar está la solicitud de calificación subjetiva de personas residentes en el término municipal y acrediten la necesidad de vivienda. Aquellos que se encuentren interesados, podrán personarse en la Delegación Comarcal de Sindicatos de esta villa donde disponen de los impresos oficiales e instrucciones al efecto.

Para diligenciar las solicitudes deberán traer consigo los interesados la siguiente documentación: Certificado de empadronamiento y de las personas que convivan con el solicitante; fotocopia del D. N. de Identidad, fotocopia del Libro de Familia o del Título de Familia Numerosa; certificado de empresa de sus ingresos totales; y otros documentos que acrediten la necesidad de la vivienda.

Esperemos que se lleve cuanto antes a cabo esta construcción de tanta necesidad en esta villa.

MINO

M.C.D.2022

LA MAS AMPLIA EXPOSICION DE MUEBLES

Muebles GARCIA

DESDE EL MUEBLE DE LUJO AL MAS ECONOMICO
¡Grandes Facilidades!

Estamos en la «GRAN AVENIDA» - Casado Alisal, 47 - Teléfono 72 50 99 - (JUNTO A LA PASARELA DE VILLALOBON)

Aunque sigue el conflicto taurino...

Ya hay toreros mexicanos para la temporada hispana

※ MIGUELITO ESPINOSA "ARMILLITA" Y FELIPITO GONZALEZ YA ESTAN EN MADRID

※ Y SE ESPERA CON INTERES A MANOLO ARRUZA, MARCOS ORTEGA, CRUZ FLORES Y FERMINCITO ESPINOSA

Por "Don Gonzalo"

Aunque sigue conflictivo el panorama taurino español, con las tensiones y el paro de los subalternos, ya se habla por lo inminente del comienzo de la misma, de cómo será la temporada 1977, de las novedades que pueden surgir y de cómo se desarrollará; esto al menos es lo que piensa y habla el aficionado español.

«ARMILLITA» Y FILIPITO GONZALEZ

Por el momento se espera con interés a los diestros mexicanos y de ellos se habla. Se sabe que Miguelito Espinosa, «Armillita», se encuentra en España, concretamente en Sevilla, para acostumbrarse con el ganado español de lidia. Miguel Espinosa, «Armillita», es una de las novedades taurinas mexicanas que puede debutar en cualquiera de las plazas de Barcelona, Palma de Mallorca o Jerez de la Frontera, que explota don Pedro Balañá, pero Enrique Vargas, apoderado del espada, quiere que el torero antes que en esas plazas, actúe antes en otras de menos responsabilidad a fin de que se vaya aclimatando a la embestida del toro de lidia español; y, días pasados, varios aficionados sevillanos se desplazaron a una ganadería de Alcalá de Guadaira (Sevilla), para presenciar la actuación del espada mexicano ante unas vaquillas.

Otro chavalillo mexicano que también se enencuentra en España y que estos días está en Madrid, junto a su tutor, amigo y protector, el aficionado azteca Armando Muñoz López, es el novillero Felipito González, hijo del también torero mexicano del mismo nombre y apellidos, quien hace años vino y actuó en España como matador de toros.

Hay línea y figura en el chaval, hechuras y cara de torero. Su mentor y él, andan relacionándose entre los buenos taurinos en espera de que esto de los subalternos taurinos españoles se arregle y empiecen las corridas, así como de que el tiempo mejore y pueda entrarse en el campo, que ahora con tanta lluvia está encharcado, para acudir a varios tentaderos. Ya le han invitado personalmente los ganaderos Antonio Méndez y Luciano Cobaleda, así como Manuel San Román, para que acuda a sus fincas y tiente en sus ganaderías; también le han hecho ofertas a Armando Muñoz, de corridas para el chaval, pues en los medios taurinos ha causado muy buena impresión su figura y su modestia, al menos y puede ser una novedad. Esperemos a que actúe.

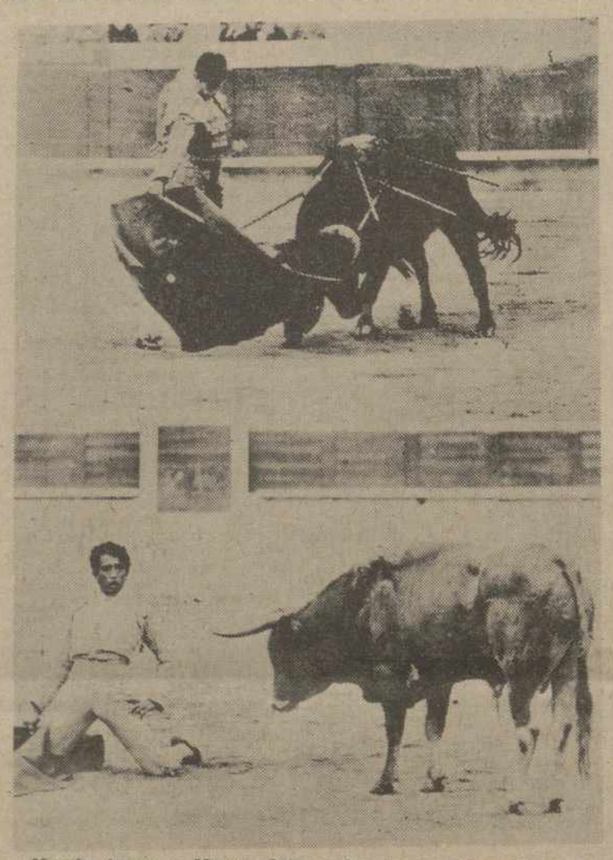

Manolo Arruza y Marcos Ortega: dos toreros mexcanos para la temporada hispana.—(Foto EFE-FIEL)

INTERES POR ARRUZA Y ORTEGA

No son solamente dos toreros mexicanos solamente; está Manolo Arruza, ya conocido de los públicos españoles a quien se espera con interés en las grandes ferias y quien este año actuará muchas tardes en las plazas españolas, pues por aquello de la congelación de las relaciones taurina hispano-mexicanas, dejó de actuar en España, cuando llevaba una buena temporada, y ahora, sus triunfos por toda América, le hacen un torero interesante.

Lo mismo sucede con el espada Marcos Ortega, quien apenas recibió la alternativa en España, actuando con éxito en dos o tres plazas, hubo de suspender su campaña, regresar a México y allí ha toreado y triunfado. Este es otro de los que muy pronto actuará en Barcelona, donde alcanzó como matador varios éxitos

Aún quedan otros, tales son Cruz Flores, desconocido aún en España como torero, pero al que se le espera para ésta temporada con interés; e igualmente a otro mexicano, a Fermincito Espinosa, «Armillita» —otra segunda rama del tronco torero del maestro de Saltillo—, de cuyo espada se habla que es uno de los de más ambiente en su tierra mexicana y de que será otra de las interesantes novedades que lleguen a España esta temporada.

Esperemos que se solucionen los líos pendientes y que esta empiece pronto para ver a estos diestros aztecas competir en los ruedos con los diestros españoles y también con algunos latinoamericanos, porque la Fiesta, está falta de ese interés que le prestan las competencias taurinas.

Cierto tipo de "La ley del embudo"

Ha habido una clase sacrificada que ha contribuído a un sistema docente y a una educación

En España ha habido una clase sacrificada que, por los motivos que sean, ha contribuido a construir un sistema docente y una educación para muchos ciudadanos, labrada a golpes de sacrificio y de privaciones. Pocos les han ayudado. Al contrario, se han visto y sentido vejados en muchas ocasiones.

Pues ellos, casi siempre por vocación, pusieron su actividad y su vida al servicio de su ideal. Y mientras otro sector de la sociedad se beneficiaba de los dineros recaudados para el bien colectivo, ellos debían afrontar nuevos apuros para conseguir la educación que pretendían.

Los centros educativos cobraban sus servicios, casi siempre menos que el coste real. Y la mayor parte de esos ingresos volvían a invertirse en beneficio de la obra educativa. Numerosos grupos de profesores se contentaban con la alimentación y el vestido; renunciaban a cualquier diversión, a cualquier solaz. Con sus ahorros levantaron centros modélicos, bien dotados. Se perfeccionaron en su ministerio pedagógico, se actualizaron.

Llegó un día en que alguien, ajeno a su sistema, se preguntó: "¿Cómo ellos, careciendo de toda ayuda oficial, han podido levantar tantas obras? ¿Y cómo nosotros, contando con el dinero de todos, no vamos a ser capaces de realizar, por lo menos, algo igual?". Y proyectaron un ambicioso programa educativo.

Naturalmente, se olvidaron el factor más importante del proyecto: en la primera situación no había intereses personales de por medio. En la segunda, nadie renunciaba a sus ganancias, sino al contrario, se soñaba con remuneraciones cada vez más sustanciosas, lo que era normal y lógico, pero hacía diverger radicalmente los presupuestos.

Y entretanto había surgido el período crítico. Se defendió que no era justo repartir el dinero de todos entre todos; sino, al contrario, se debía distribuir el dinero de todos sólo entre unos cuantos: los que aceptasen la educación que el Estado les ofrecía.

El Estado recogería los impuestos de cada ciudadano. Pero en el momento de repartirlo en la formación, quienes no aceptasen, o no tuviesen puesto en el sistema "oficial", deberían pagarlo nuevamente a una entidad privada.

Pero aún hubo más: a quienes renunciaron durante años y años a cualquier retribución personal, a cualquier satisfacción... se les acusó de explotadores. Se habían enriquecido a costa de la sufrida población que acudió a sus aulas. Habían realizado con ellos un negocio. Se habían enriquecido a su costa...

En resumen: que además de no ser reconocida su aportación al mejoramiento colectivo, eran tildados de negociantes, y precisamente por quienes habiendo disfrutado de todo no tuvieron que sacrificarse.

La actitud crítica seguía su raciocinio: ¿Cómo se podía considerar justo que los enriquecidos "negociantes" de la enseñanza privada reclamasen su parte en la contribución colectiva?

Asociación de Padres de Familia y de Alumnos de los Colegios del "Santo Angel", Blanca de Castilla", Maristas "Castilla" y "La Salle".

Numerosos coches pinchados en SANTANDER

Santander, 21. (Cifra). — Cincuenta espectadores que habían acudido a la sala cinematográfica de Cine y Ensayo «Mónaco», de esta capital, se encontraron a la salida del espectáculo con las ruedas de sus coches pinchadas.

De momento se desconoce a los autores de este hecho y el móvil que pueda tener.

TRASPASO LOCAL
MUY COMERCIAL EN AVENIDA MANUEL RIVERA
— Reciente construcción.
— 150 metros cuadrados con toda clase de instalaciones.
— Propio para comercio.
— Amplios escaparates.
Interesados escribir a la referencia «Local». Apartado, 325.
BURGOS

SOLO A COCINEROS
SE ALQUILA RESTAURANTE.
Teléfono 89 - 15 - 82. SANTANDER

LOS TOROS

La temporada americana

Gran éxito de Mariano Ramos en la plaza "MEXICO"

TOROS MANSOS

Mérida (Venezuela), 20. (Efe). — Primera corrida de la feria del Sol. Toros de Santacecilia, bien presentados, pero mansos, en general

El rejoneador José Samuel Lupi, silencio.

Palomo Linares, ovación en sus dos.

Agustín Parra "Parrita", silencio, y ovación y saludos desde el tercio.

Bernardo Valencia, ovación, y una oreja.

EXITOS DE MANOLO MARTINEZ Y ELOY CABAZOS

Autlan de la Grana (Méjico), 20. (Efe). — Tercera corrida de feria. Lleno total. Toros de Salvador Santoyo, que dieron buen juego, mano a mano.

Manolo Martínez, ovación, dos orejas, y una oreja.

Eloy Cavazos, una oreja; ovación, y dos orejas.

A HOMBROS ARMILLA Y RUIZ

Huixtla (Méjico), 20. (Efe). — Corrida de feria. Lleno. Toros de Ezequiel Gutiérrez, que dieron excelente juego.

Manuel Armilla, una oreja, y dos orejas.

Fabián Ruiz, dos orejas, y dos orejas y rabo.

Los dos diestros salieron a hombros.

MARCOS ORTEGA, CUATRO OREJAS

Autlan de la Grana (Méjico), 21. (Efe). — Tercera de feria. Lleno total. Toros de Carranco, mansurrones, pero lidiables.

Joaquín Bernadó, una oreja, y ovación y saludos desde el tercio.

Eloy Cavazos, ovación y vuelta, y una oreja y vuelta.

Marcos Ortega, dos orejas en sus dos.

UNA OREJA A RAUL GARCIA

Acapulco (Méjico), 21. (Efe). — Casi lleno. Un toro de Begoña para rejones y cuatro de Santín, para lidia ordinaria, que dieron buen juego.

El rejoneador Carlos Arroyo, ovación y vuelta.

Raúl García, una oreja en sus dos, vuelta.

DERROCHE DE OREJAS

Huixtla (Méjico), 21. (Efe). — Lleno. Toros de Peñuelas, bravos y nobles.

Manolo Armilla, dos orejas y una oreja.

Jorge Avila, dos orejas, y una oreja.

SIN OREJAS

Cansún (Méjico), 21. (Efe). — Corrida del arte del rejoneo. Toros de Matancillas.

Gaston Santos, ovación en sus dos.

Jorge Hernández Andrés, silencio, y pitos.

DOS OREJAS Y RABO A MARIANO RAMOS

Méjico, 21. (Efe). — Plaza "México". Segunda corrida de la temporada. Lleno total. Hubo viento durante toda la corrida, que molesta a los toreros. Toros de Mariano Ramírez, de los que únicamente sobresalió el quinto.

Curro Rivera, silencio, y división de opiniones.

Mariano Ramos, silencio, y dos orejas, rabo y vuelta.

Manolo Arruza, palmas, y ovación.

EXITO DE "RAFAELILLO"

Río Grande (Méjico), 21. (Efe). — Toros de Jesús Cabrera, de los que tres resultaron buenos y los otros tres cumplieron.

Raúl Ponce de León, una oreja, y palmas.

Rafael Gil "Rafaelillo", dos orejas, y ovación.

Curro Leal, una oreja, y ovación.

Dirección General de Empleo y Promoción Social

CURSO DE TECNICO EN ESTUDIOS DE TIEMPOS Y MOVIMIENTOS
(Cronometradores)

— Próximo comienzo: Mes de marzo 1977.
— Horario de tarde, a partir de las 19'30 horas (lunes a viernes).
— Duración: 180 horas.
— Plazas limitadas: (10 becas).
— Entrega solicitudes hasta el 5-3-77.

INFORMACION:
— Solicitud e inscripciones en:
SEAF-PPO, Avda. Miguel Primo de Rivera, núm. 3, entreplanta. PALENCIA.

Dietario

MARTES, 22 FEBRERO 1977

SANTORAL. — La Cátedra de San Pedro Apóstol. — Santos: Papías, Abilio, Pascasio, Maximiano, obispos; Margarita de Cortona, Aristión, Raniero, confesores; Eugenio y Macario, mártires.

(Misa: De la Cátedra de San Pedro. — Festividad).

Sale el sol a las 8 y se pone a las 18-59 horas. — Sale la luna a las 10 horas y se pone a las 23.32 horas. — Cuarto creciente el 26.

REFRAN: Si en febrero vieras tronar, echa las llaves en el pajar.

EL TIEMPO EN PALENCIA

Barómetro: A las 18 de ayer, 692'6. A las 8 de hoy, 693'2. — Temperaturas: Máxima de ayer, 13'6. Mínima de del viento: A las 18 de hoy, 3'8. — Dirección ayer, SO. A las 8 de hoy, SO. — Lluvia, 2'4. —Humedad relativa media, 83 por 100.

EFEMERIDES. — 1867: Nace en Grijota don Abilio Calderón Rojo. Fue ministro de Fomento en 1919.— 1106: El Papa Gregorio VII depone al emperador de Alemania, Enrique IV que a su vez había depuesto al Pontífice «como hereje, mago, adultero, adulador del populacho, usurpador del imperio, bestia feroz y sanguinario». — 1300: Bonifacio VIII en persona, y en forma solemne lee la bula que instituye el jubileo en todo el orden católico. — 1503: Muere el cardenal Juan Bautista Orsini.— 1512: Muere en Sevilla, Américo Vespucio. — 1584: Aparece en Madrid la primera parte de «La Galatea», de Cervantes. — 1788: Nace en Danzig el filósofo Arturo Schopenhauer. Su obra fundamental, «El mundo como voluntad y como representación», donde está contenido todo su sistema filosófico, apenas si mereció alguna atención. — 1810: Cerca de Varsovia nace Federico Francisco Chopin, uno de los más notables pianistas de todos los tiempos. Es el compositor que mejor supo traducir bajo las formas del arte las características del genio musical y poético de su país. — 1813: Las Cortes de Cádiz decretan la abolición de la inquisición en España. — 1821: Se crea en Francia la Escuela de Archiveros.— 1844: Juan Manuel de Rosas dicta un Decreto aboliendo y prohibiendo para siempre el Carnaval. El Decreto empezaba así: «Artículo primero: Queda abolido y prohibido para siempre el juego de Carnaval». — 1860: Se presenta en el Teatro de la Zarzuela de Madrid el prestidigitador Hermann. Tuvo que repetir cinco veces «la última función de despedida». —1870: Nace en Madrid, Alejandro Pérez Lugín, autor entre otras obras de la famosa «La Casa de la Troya», cuadro de la vida estudiantil en Santiago de Compostela. — 1874: Aparece simultáneamente en París, Londres, Madrid, Viena, Berlín y Bruselas, «El noventa y tres», de Victor Hugo. — 1875: Muere el pintor francés, Juan Bautista Corot. Había nacido el 17 de julio de 1796. Entre sus mejores cuadros están: «Tocado», «Diana» y «La mándolinista».— 1897: Contra lo que cabía esperar deja de existir en su lecho el equilibrista francés Blondin, llamado «El héroe del Niágara». En algún tiempo se afirmó que Blondin era gallego, concretamente de Betanzos.— 1900: Nace en Calanda (Zaragoza), Luis Buñuel, el más destacado director cinematográfico español.—1903: Nace en Madrid el gran escritor y periodista César González Ruano.— 1906: Se acuerda aumentar y reformar la Policía de Barcelona para combatir el terrorismo. — 1912: Julio Vedrines bate su propio record de velocidad en el aire, al conseguir 161 kilómetros 290 metros por hora. — 1915: A consecuencia de un accidente sufrido en escena, le es amputada una pierna a la gran Sarah Bernhardt. No obstante, durante ocho años (hasta su muerte), siguió trabajando en el teatro. — 1938: Turquía reconoce oficialmente al Gobierno de Burgos. — 1944: La esposa de Ghandi, que voluntariamente compartía el arresto de su marido, fallece en la cárcel.

Ayuntamiento de Palencia

EDICTO

EL ALCALDE - PRESIDENTE DEL EXCMO. AYUNTAMIENTO DE PALENCI, HACE SABER:

Que ignorándose el paradero de los mozos que a continuación se expresan, comprendidos en el alistamiento para el reemplazo del Ejército del año actual, nacidos entre el primero de enero de 1957 al 28 de febrero de 1958, se advierte a los mismos, a sus padres o personas de quienes puedan depender, para que comparezcan en esta Casa Consistorial, quedando apercibidos con la declaración de PROFUGO y demás responsabilidades a que hubieren lugar, de no efectuarlo.

MOZOS QUE SE CITAN

Aguado de la	Madrid	Juan	Hijo de	Juan y Araceli
Alconero	Martínez	Juan	"	Esteban y Francisca
Allende	García	Sindimio	"	Sindimio y Angelita
Antón	Beltrán	César	"	Tomás y Sara
Aragón	Fernández	Jorge	"	Teófilo y Araceli
Arnáiz	Nicolás	Alejandro	"	Martín y Esperanza
Balmore	Cea	Francisco	"	Francisco e Irene
Báscones	Salvador	José	"	Artemio y Minervina
Bellota	Ramos	José	"	Emiliano y Angela
Blanco	Luque	Rafael	"	Rafael y Anunciación
Bragado	Moro	Tomás	"	Manuel y Pilar
Bueno	González	Francisco	"	Francisco y Angela
Calleja	Plaza	José	"	Victoriano y Gregoria
Carles	Pérez	Rafael	"	Rafael y Elena
Casado	García	Félix	"	Mariano y Basilisa
Casero	García	Martiniano	"	Julio y Visitación
Casuso	Rodríguez	Emilio	"	Alfonso y Angela
Corral	Monge	Pedro	"	Pedro y Lourdes
Cuena	Ibáñez	Francisco	"	Marcelino y Severina
Cuevas	Cruz	José	"	Pedro y Pilar
Cuevas	Serrano	Francisco	"	Eustasio y Angeles
Diago	Escudero	Antonio	"	Agustín y María Rosario
Diosdado	Moras	Temistocles	"	Gonzalo y Cristeta
Doncel de	Castro	Angel	"	Emiliano y María Milagros
Enguero	Amor	Pedro	"	Bonifacio y Felisa
Fombellida	Samaniego	Alvaro	"	Clementina
Franco	Mediavilla	Anselmo	"	Rita
Fresno	Duque	José	"	José y Asunción
Fuente	Pérez	José de la	"	Antonio y Rosario
González	Fuente	Luis	"	Gumersindo y María
Gallardo	Garrido	José	"	Julián y Guadalupe
García del	Barrio	Leandro	"	Aureliano y Milagros
García	Muñoz	José	"	Francisco y Antonia
Gijón	Fernández	Joaquín	"	Bonifacio y Basilisa
González	Carriedo	Alejandro	"	Jos María y Lucinia
González	Pizarro	Luis	"	Gregorio y María Gloria
Gutiérrez	García	Mauricio	"	Segundo y Avelina
Gutiérrez	Pelaz	Carlos	"	Euxiquio y Juliana
Hernández	Jiménez	Hipólito	"	Antonio y María
Herrero	Sanz	Oscar	"	Teófilo y Luisa
Herrero	Serrano	Eduardo	"	Francisco y Clara
Hoyos	Alonso	Eloy	"	Lúcas y Milagros
Ibáñez	Castro	Juan	"	Fernando e Isabela
Ibáñez del	Dujo	Francisco	"	Román y Sabina
Jiménez	Duval	José	"	Enrique y Aurora
Losada	Sanz	José	"	Marcelino y María Luisa
Luis	Alonso	Jesús	"	Silvino y Luisa
Llorente	Pereira	Daniel	"	Daniel y Angela
Martín	Conde	Mariano	"	Mariano y Amelia
Martín	Cosgaya	José	"	Eustaquio y Natividad
Martínez	Gutiérrez	José	"	Teótimo y María Carmen
Matos	Torres-Pardo	José	"	José Luis y Antonia
Millán	Tremiño	José	"	Honorio e Iluminada
Núñez	Pelayo	Gonzalo	"	Teodosio y Vicenta
Ortega	Arnáiz	Luis	"	Ramón y María Luisa
Ortega	Martín	José	"	Florentín y Josefina
Ortega	Núñez	Pedro	"	Máximo y María
Parra	Gordo	José	"	José y Fuensanta
Polanco	Melero	Jesús	"	Herculano y Angela
Rodrigo	García	Fernando	"	Fernando y Dolores
Rodríguez	Caballero	Fernando	"	Jesús y Máxima
Rodríguez de	Regil	Pedro	"	Hernán y Eugenia
Rojo	Mongín	Urbano	"	Agustín y Victoria
Román	Villaverde	Julián	"	Julián y Saturnina
Romero	Jiménez	Jesús	"	Enrique y María
Sánchez	Iglesias	José	"	Antonio y Angela

Palencia, 17 de Febrero de 1977.

EL ALCALDE

M.C.D.2022

Juan Carlos I, en Zaragoza

(Viene de primera página)

El teniente general Villaescusa, también presente en el acto, manifestó a Cifra que se hallaba en este Centro como cuando tenía 17 años".

Finalizada la Santa Misa se iniciaron, también en el patio de armas, la lectura del Decreto de creación de la Academia en su segunda época, firmado el 20 de febrero de 1927 por el Rey Alfonso XIII, siendo presidente del Gobierno el general Primo de Rivera.

Primero habló el general director de la Academia, general de brigada Rey Ardid, que subrayó en primer lugar "el honor que suponía para la Academia la presencia de Sus Majestades y recordó el paso por el Centro de don Juan Carlos de Borbón, diciendo que "en ese lejano paso por esta Academia demostrasteis atesorar todas las virtudes militares en su más alto nivel. El general director se refirió a la historia de la Academia refiriéndose a la segunda época cuyo cincuentenario se celebra, dijo que había finalizado a causa de los partidismos interiores.

Elogió la labor del primer director del Centro en su segunda época, el entonces general de brigada Francisco Franco. Rindió asimismo homenaje de admiración y respeto al general Primo de Rivera, que era presidente de. Gobierno durante el inicio de esta segunda época. El general director, después de indicar que aunque los medios modernos de combate exijan una mayor perfección técnica, siempre se antepondrá la misión de formar oficiales con verdadera vocación. Manifestó que en el acto se hallaban representadas tres generaciones que suponen "un glorioso pasado, un enérgico presente y un esperanzador futuro al servicio de la patria".

DISCURSO DEL MINISTRO DEL EJERCITO

A continuación intervino el ministro del Ejército, teniente general Alvarez-Arenas, quien, entre otras cosas, dijo:

"Majestades" Hoy se cumple el XCV aniversario de la fundación de la Academia General Militar que no tuvo muchos años de vida, pero que sí dio frutos sumamente valiosos. A una de sus promociones perteneció, entre otros muchos ilustres soldados, el teniente general don Miguel Primo de Rivera y Orbaneja, que con el tiempo, había de ser presidente del Gobierno en el reinado de don Alfonso XIII, augusto abuelo de V. M.

El recuerdo de aquella Academia, de la que procedía y los excelentes resultados que se obtuvieron de la formación que en ella se había dado a los futuros oficiales, movieron al general Primo de Rivera a proponer a Su Majestad el Rey la restauración de la Academia Militar para que en ella se instruyeran y formaran, sobre todo militarmente, los que, en su día, habrían de ser los cuadros de mando del Ejército, de manera que los oficiales de todas las armas recibieran una instrucción común, que sería sumamente beneficiosa para robustecer el compañerismo y el conocimiento mutuo, base de la acción conjunta de todas las Armas y Cuerpos del Ejército que, de siempre, ha sido indispensable en la guerra y para la paz, y así, señor, hoy 20 de febrero, hace 50 años que Su Majestad el Rey don Alfonso XIII firmó el Real Decreto por el que se restablecía la Academia General Militar.

Pero, además, señor, el Rey y el jefe de su Gobierno tuvieron el acierto de elegir para director de la Academia al general de mayor prestigio y el más joven de España y de Europa: Francisco Franco Bahamonde, quien a su vez, escogió como profesores a un plantel de jefes y oficiales, curtidos en las campañas de Marruecos que fueron en todo modelo perfecto de militares y caballeros y cuyo ejemplo permanente forjó los espíritus y las mentes de los cadetes que formaron las tres únicas promociones que de esta segunda época salieron de "la General", como, familiarmente, la hemos llamado desde entonces, la primera de las cuales inauguró la Academia en octubre de 1928.

Señor, desde entonces, este patio central ha sido testigo de actos trascendentales.

En este mismo marco, señor, el día 5 de junio, S. M. el Rey don Alfonso XIII, entregó al general director la bandera bordada por las reales manos de S. M. la Reina María Cristina, bandera que, tras el juramento, besamos religiosamente las dos promociones que estábamos en la Academia.

Y aquí mismo, señor, el 15 de julio de 1931, dimos el último adiós a este venerable solar que se cerraba por una de las primeras órdenes del Gobierno de la República en su precipitación por deshacer cuanto de bueno se había hecho anteriormente.

Ese día, Majestad, el general Franco con voz enronquecida por la emoción, nos dio su última lección de milicia y de patriotismo cuando definió la disciplina militar en términos que todos conocen y cuando terminó diciendo: «La máquina se deshace pero la obra queda».

Y aquí tenéis, Majestad, una parte de aquella obra, los que quedamos de aquellas tres promociones que constituyen la segunda época de «la General». Ya somos pocos, pero hoy, señor, los más altos mandos de vuestros reales Ejércitos de Tierra y del Aire, están ejercidos por una parte de aquellas tres promociones. Una mayoría, Majestad, cayó gloriosamente en el campo de batalla, en cumplimiento de lo que habían jurado pocos años antes, o murieron en la paz vencidos por la enfermedad y los años.

Y aquí tenéis también, Majestad, a los que continuaron la obra. Esas promociones de la tercera época, a una de las cuales pertenece orgullosamente V. M., de lo que todos, señor, nos sentimos, también, muy orgullosos y aquí, también, jurásteis vos la bandera, como un soldado más de España.

Por esto, señor, quiero una vez más reiteraros nuestra absoluta lealtad, respeto y afecto, pero no como simples palabras, sino haciéndolas efectivas con nuestra disciplina, subordinación y entrega al servicio de la Patria.

Finalmente, Majestad, permitidme que en este día tan señalado para todos, dedique un emocionado recuerdo y pida una oración para todos los compañeros y profesores de «la General» ya desaparecidos, especialmente, para el que fue nuestro querido director, el Generalísimo Franco.

Caballeros Cadetes, señores generales, jefes, oficiales

¡Viva España!

¡Viva el Rey!".

Las últimas palabras del ministro del Ejército, fueron calurosamente acogidas por los caballeros cadetes y por todos los asistentes al acto.

PALABRAS DEL REY

Finalmente, el Rey don Juan Carlos pronunció el siguiente discurso:

"Siento una gran satisfacción siempre que vuelvo a la Academia, pues aquí fue donde viví los primeros años, los que nunca se olvidan, de mi vocación militar, donde experimenté las primeras impresiones del amor a la patria, del culto al honor, del valor del sacrificio y del calor del compañerismo.

En esta ocasión la satisfacción se incrementa por celebrarse hoy el 50 aniversario del nacimiento de este centro, cuya creación resolvió en forma definitiva algo que, entonces, constituía un importante problema y que hoy es una espléndida y vital realidad: la unión íntima y estrecha entre las armas y los cuerpos del Ejército.

Resulta de justicia rendir en este momento tributo al esfuerzo de dos grandes soldados que pasaron ya a la historia, y que fueron los artífices del acontecimiento que festejamos: el general Primo de Rivera, creador de la Academia General Militar y el Generalísimo Franco, su primer director.

Otra gran alegría para vuestro Rey es comprobar, al veros aquí reunidos, que en la oficialidad del Ejército no hay fisuras generacionales, ni quiebros espirituales. Que, con las naturales diferencias de edad y de responsabilidad, la misma emoción patriótica nos embarga a todos y el mismo espíritu de servicio anima al general y al cadete. Las promociones que se suceden cada año se sueldan a las anteriores, formando un solo cuerpo, en cuya homogeneidad juegan un importante papel los recuerdos juveniles del campo de San Gregorio, de las calles de Zaragoza o de las oraciones ante el Pilar.

Ahora que vosotros, cadetes y aspirantes, dais los primeros pasos de una vida militar que os deseo larga y fructífera, os animo y os exhorto a que aprovechéis bien estos años de formación, de esfuerzo, de estudio y de maduración humana. Sea cual sea el puesto que os corresponda el día de mañana, estoy seguro de que España, os va a exigir cada vez más, y os reclamará una mayor eficacia. Estoy convencido de que superaremos estos años de prueba, y también, que entre todos, seremos capaces de ofrecer a la nación española, el ejército que necesita en cada ocasión histórica y que responderá a la heroica y honrosa tradición a la que tenéis obligación de ser fieles.

A quienes, con más o menos años de vida militar, con unos u otros uniformes, os habéis unido a este importante acto, quiero subrayaros que esta unión y este compañerismo logrado en la Academia General Militar debe servir de ejemplo y de guía en la íntima compenetración existente entre las fuerzas armadas, y que ha desarrollado cada vez en más aspectos humanos, y organizativos. Esta nuestra unión es indispensable para lograr la debida fortaleza de nuestros ejércitos.

Fue la bandera de la Academia símbolo de nuestros ideales, nos una y dé fuerzas en esta tarea apasionante de entrega sin reservas al servicio de la patria.

¡Viva España!".

Tanto los caballeros cadetes, como los generales, jefes y oficiales y las demás personalidades asistentes, contestaron a las palabras de Su Majestad con ¡Vivas a España y al Rey!

OFRENDA A LOS CAIDOS

Tras el discurso de S. M. se realizó la ofrenda a los caídos depositándose una corona de laurel ante el monolito que se levanta a la entrada del patio de armas. Los actos en dicho patio terminaron con el canto del himno de la Academia por todos los alumnos. A continuación se depositó otra corona de laurel ante el monolito erigido en memoria del general Primo de Rivera.

Más tarde, en la avenida situada ante la fachada principal de la Academia, el Rey don Juan Carlos presenció el desfile de las fuerzas que anteriormente habían estado formadas en el patio de la Academia.

Entre los aspirantes que desfilaron ante el Rey don Juan Carlos se encontraba José Cristóbal Martínez Bordiú Franco, nieto del anterior Jefe de Estado.

Finalizado el desfile, el Rey don Juan Carlos pasó al interior del edificio de la Academia en cuyo despacho de la dirección firmó en el libro de oro de la Academia, documento en el que ya figura su firma como cadete y como príncipe.

Los actos en la Academia General Militar concluyeron con una comida de hermandad.

EN LA BASILICA DEL PILAR

Tras este acto y a las cuatro y cuarto de la tarde, el Rey don Juan Carlos se trasladó en compañía de la Reina a la basílica del Pilar para orar ante su imagen. El Rey pasó principalmente revista a fuerzas de la compañía de Operaciones Especiales que se hallaba formada con bandera, banda y música y a continuación se dirigió al interior del templo.

Los Reyes entraron bajo palio entre las aclamaciones de numerosos zaragozanos situados en la plaza de la basílica e interior del templo hasta el camarín de la Virgen del Pilar donde monseñor Cantero, dirigió a SS. MM. unas palabras de bienvenida.

El arzobispo de Zaragoza calificó primeramente a la Academia General Militar como el templo sagrado de la patria y recordó luego que don Juan Carlos había hecho su primer viaje después de coronado Rey al templo del Pilar.

La escolanía de la basílica cantó a continuación el "Salve Regina" y los Reyes se postraron luego ante la imagen de la Virgen besando su manto, tras lo cual se dirigieron hacia la salida del templo, reproduciéndose los aplausos de los zaragozanos congregados dentro y en sus inmediaciones.

Después de saludar a las autoridades que les habían acompañado durante los actos, los Reyes se dirigieron en automóvil descubierto por las calles de Zaragoza hasta la base aérea desde donde emprendieron viaje de regreso a Madrid a bordo del avión que les había traído hasta la capital zaragozana.

Esta ha sido la primera visita oficial como Rey de España a la Academia General de Zaragoza del Rey don Juan Carlos de Borbón, centro al que ya acudió siendo Príncipe de España y más tarde en alguna otra ocasión pero a título privado.

Quinielas

14 DE TRECE, de momento

Pueden cobrar a más de seis millones y medio

Madrid, 21. (Alfil). — A la una de esta tarde eran catorce las columnas aparecidas con el "pleno "de trece aciertos en la jornada de quinielas de ayer.

Estos catorce boletos fueron depositados en las delegaciones de Las Palmas (3), Barcelona (3), Córdoba (2) y uno en las de Badajoz, Elche, Granada, Málaga, Huelva y Sevilla.

Cada uno de estos acertantes podrían percibir más de seis millones y medio de ptas.

El escrutinio finalizará a última hora de la tarde.

NODO de SUCESOS

Tarragona: Muere al sufrir un accidente su ambulancia

Cinco niños de una familia de feriantes perecen abrasados, al incendiarse su caravana

LIMA: Cayó desde el piso treinta, pero salvó la vida

MUERE AL SUFRIR UN ACCIDENTE SU AMBULANCIA

El Vendrell (Tarragona). (Cifra). — Una ambulancia de la Cruz Roja de El Vendrell, matrícula T-0890-B, que conducía a un herido, a últimas horas de la noche, a la entrada de la ciudad de Tarragona, se salió de la calzada, resultando muerto José Mata Gonzalez, de 37 años, vecino de Vendrell, que era trasladado a la Clínica Juan XXIII, para efectuarle una cura en la pierna, que al parecer se lesionó en su domicilio. La madre de José Mata, acompañante en la ambulancia, María González, de 63 años, vecina de Vendrell, resultó con heridas graves. Dolores Bueno Zambrano, de 18 años, acompañante y vecina de Vendrell, resultó ilesa.

El conductor de la ambulancia, Juan Palau García, de 21 años, resultó ileso.

CINCO NIÑOS DE UNA FAMILIA DE FERIANTES PERECEN ABRASADOS

Angers (Francia). (Efe). — Cinco niños de 10 meses a cuatro años murieron al incendiarse la caravana en la que dormían sin que se pudiera hacer nada por ellos.

Los niños formaban parte de una familia de feriantes que se asentó en la cercanías de Angers —noroeste de Francia— la semana pasada. Los padres y el mayor de los hijos dormían en otra caravana. Los dos adultos resultaron heridos al intentar rescatar a las criaturas.

Aunque se desconocen las causas del siniestro, se sabe que las dos caravanas estaban provistas de lámparas para calentarse y alumbrarse. El fuego transformó en pocos minutos el carromato en una inmensa hoguera.

CAYO DESDE EL PISO 30 PERO SALVO SU VIDA

Lima. (Efe). — Leoncio Pérez, que cayó desde el piso 30 de la «Torre de Lima» en donde trabajaba, hace días sufrió la amputación de la pierna derecha. Ha perdido también su brazo derecho arrancado de cuajo cuando caía.

Según se informa aquí, Pérez cayó por el hueco del ascensor del edificio, el más alto de Lima, y se asió a los cables engrasados del ascensor lo que amortiguó su caída. Fueron los cables no obstante, los que por un lado le salvaron la vida, pero por otro le ocasionaron la pérdida del brazo.

Al caer sobre unas maderas en el fondo del ascensor se lesionó la pierna que los médicos no han tenido más remedio que amputarle. A pesar de su tragedia Pérez conserva buen ánimo, ya que al menos sigue con vida milagrosamente.

NIÑOS GEMELOS CARBONIZADOS, EN EL INCENDIO DE SU CASA

Dierdorf R. (F. A.). (Efe). — Dos hermanos gemelos de quince meses, Sascha y Sandra Schmitz, murieron carbonizados al incendiarse su casa en el pueblo alemán de Dierdorf, en el Estado de Renania.

El padre de las criaturas tuvo que ser internado con graves quemaduras y un fuerte «shock» nervioso, después de que intentara rescatar de las llamas a sus hijos.

El incendio se declaró —por motivos que se ignoran— cuando los padres de las víctimas abandonaron la casa por unos minutos.

MATANZA EN UNA GRANJA: 4 MUCHACHOS ASESINADOS

Brisbane. (Efe-Upi". — Cuatro miembros de una familia —de edades comprendidas entre los 3, 13, 15 y 17 años— fueron asesinados anoche a machetazos en una granja solitaria situada en las inmediaciones de la población de Gympie, 200 kilómetros al norte de Brisbane.

Otro miembro de la familia, de 10 años, pudo escapar de la matanza huyendo a otra granja, desde donde fue avisada la policía.

La policía ha detenido a un individuo, a quien se le está sometiendo a interrogatorio.

INUNDACIONES EN URUGUAY

Montevideo. (Efe). — Cuatrocientas personas fueron evacuadas de sus hogares y una vasta zona de producción arrocera quedó arrasada como consecuencia de las inundaciones provocadas en el Uruguay por lluvias torrenciales.

Las pérdidas en la cosecha arrocera son importantes y el 10 por ciento de la misma se considera perdida.

Asimismo las inundaciones han cortado el tráfico por numerosos puentes, lo que ha dejado sin comunicación numerosas zonas del centro del país

En las localidades bajas del Departamento de «Durazno» 150 kilómetros al noroeste de Montevideo, las aguas han cubierto extensas áreas, destruyendo caminos y dejando semisumergidas las propiedades.

En ese Departamento el «Instituto de Alimentación» y la Cruz Roja local se han hecho cargo de los evacuados, proporcionando alimentos y medicamentos.

JOVEN DESAPARECIDO HACE CUATRO MESES

Sevilla. (Cifra). — Desde hace cuatro meses, según han hecho público ahora sus padres, no se tienen noticias del paradero de un joven sevillano.

Se trata de Bonifacio Rodríguez Martín, de 19 años de edad, de un metro y setenta y dos centímetros de altura, de complexión fuerte, cabello castaño abundante y ojos claros.

Bonifacio trabajaba en Valencia, pero el día 5 de noviembre último llegó a Sevilla para tallarse con vistas a su posterior incorporación a filas.

Cumplimentado dicho trámite, el joven se volvió a Valencia, o al menos así lo pensaron sus familiares, quienes al pasar el tiempo sin tener nuevas noticias de él, interesaron datos en la empresa valenciana donde estaba colocado, encontrándose sorprendidos, con la noticia de que no había vuelto por allí.

Inmediatamente se pusieron los hechos en conocimiento de la policía y la guardia civil, sin que hasta la fecha se haya tenido la más mínima noticia sobre el paradero del joven.

ACCIDENTE DE AVIACION: CUATRO MUERTOS

Concepción (Chile). (Efe). — Cuatro personas resultaron muertas al chocar el avión en que viajaban contra un cerro situado en Isla Mocha, a unos 50 kms. de la costa.

No se conocen las causas del accidente. En el aparato viajaban técnicos de la empresa nacional de petróleos.

ESTALLAN DOS VAGONES CISTERNAS

Dallas. (Efe). — Dos vagones cisternas cargados con gas licuado hicieron anoche explosión en Dallas, y las llamas del incendio que originó la explosión llegaron a alcanzar una altura de 230 metros.

La explosión se oyó a más de 5 kms. de distancia.

El servicio de bomberos ha manifestado que les había sido imposible controlar el incendio.

Parece que no se han producido víctimas ni heridos, pero la Policía ha hecho desalojar las viviendas de los alrededores.

MAS DE TRES MILLONES DE PESETAS, BOTIN DE UN ROBO EN EL INTERIOR DE UN COCHE

Sevilla. (Cifra). — Más de tres millones de pesetas, en efectos bancarios, han sido robados del interior de un automóvil que se encontraba aparcado en una calle de Sevilla.

Según la denuncia presentada por Manuel Suárez Fernández, el vehículo estaba en la calle Juan Rabla y los ladrones forzaron una de las portezuelas.

Abierto el coche, los autores del robo se apoderaron de unas ciento treinta mil pesetas en dinero efectivo y de efectos bancarios por valor de tres millones de pesetas.

CUATRO NIÑOS CARBONIZADOS

Río de Janeiro. (Efe). — El carnaval tiene también sus saldos trágicos: cuatro niños (de ocho meses a dos años de edad) murieron carbonizados de madrugada el incendiarse la humilde vivienda donde dormían, después que sus padres salieran para «sambar» en los desfiles del barrio.

Otros seis niños mayores (hijos del dueño de la casa o de vecinos) consiguieron escapar en medio de las llamas, no pudiendo hacer nada para salvar a los más pequeños.

La tragedia ocurrió en el suburbio de Belford Roxo, y los padres no pudieron ser entrevistados por los periodistas porque desaparecieron del lugar.

HASTA LA CAJA RURAL MAS PEQUEÑA LE OFRECE LA AYUDA MAS GRANDE.

Vd. ya conoce las Cajas Rurales. Vd. sabe que las Cajas Rurales nacieron en el campo para ayudar al campo. Y que fueron creadas por hombres como Vd. Hombres que viven los problemas del campo en su propia piel. Vd. a las Cajas Rurales las ha visto nacer y desarrollarse. Pues bien, ahora las Cajas Rurales que Vd. conoce se han hecho más grandes y más fuertes.

Las Cajas Rurales, con más de 2.000 oficinas repartidas por toda España, se han unido en un gran Consorcio Nacional. Esto significa que si Vd. abre una cuenta en cualquiera de estas Cajas Rurales, todas las Cajas Rurales de España responden por su dinero. Y que si Vd. necesita ayuda, hasta la Caja Rural más pequeña del Consorcio puede prestarle la ayuda más grande. Porque detrás de ella está el Consorcio Nacional con una poderosa organización a su servicio. Y en el Consorcio son todas para una y una para todas, porque ésta es la mejor forma de ayudar al campo.

CONSORCIO NACIONAL DE CAJAS RURALES

El dinero del campo para el campo.

Autorizado por el B. de E. el 30-10-76

M.C.D.2022

Un millonario de VIENA, jefe de una banda de ladrones de obras de arte

Es ingeniero y asesor de importantes empresas

Viena, 21. (Efe). — Un millonario vienés, conductor de un Rolls Royce, último modelo, asesor de importantes empresas, ha resultado convicto y confeso. Es el jefe de la banda que operaba en museos, iglesias y monasterios.

Los cuadros y esculturas recuperados, de un valor aproximado de 800.000 dólares, están expuestos en el despacho oficial del jefe superior de policía. Entre las pinturas y las tallas religiosas resaltan un Tintoretto («La Sagrada Familia») que, con otros seis lienzos italianos fue robado del Palacio de los Rectores de Dubrovnik (Yugoslavia) y el icono de la Virgen de Creta, que se encontraba en la iglesia vienesa de San Miguel (Michaelerkirche) hasta diciembre de 1975.

El museo particular del millonario y encubridor ha sido descubierto en una habitación camuflada detrás de una estantería con resorte —como en las películas policíacas— en un hotel rústico de los Alpes del Tirol. Allí acumulaba Gerhard Berger su tesoro artístico.

El millonario vienés, y jefe de la banda, detenido pocos momentos antes de dirigirse a un baile de carnaval, cuenta 37 años, es ingeniero y «consejero comercial», título prestigioso en Austria el de «Kommerzrat», posee una empresa particular de aviación «Viennair» y dirige la Sociedad de Proyectos «Belco». Berger había escondido las obras de arte en el hotel rústico del Tirol.

La Brigada de Protección del Tesoro Artístico, una de las secciones mejor equipadas de la Seguridad austríaca, ha realizado la redada de los malhechores tras el aviso de un confidente de los «bajos fondos» vieneses con los que mantenía contacto «profesional» el «boss», Berger, desde su villa suntuosa del Barrio de Doebling. El autor de los robos, Wilhelm Jaglitsch, cumple condena desde octubre de 1975. Tiene 44 años, y el apodo de «El barón del combustible» por haber sido propietario de una importante firma comercial antes de orientar los negocios hacia las bellas artes.

Wilhelm Jaglitsch alcanzó notoriedad internacional en la década de los sesenta efectuando «asuntos» a base siempre de «controlar grandes maestros», según la jerga del ramo para indicar su desden por las simples atribuciones y los cuadros de discípulos.

Entre el «especialista», Jaglitsch, que se apoderaba de las obras de arte, y el millonario de Doblinng funciona el equipo de «suministro y venta». Alfred Belschan, de 36 años, que conduce un «Citroen Maserati» y trabaja de camarero en el bar «Chez Nous», percibía considerables sumas de Berger, que le retribuía la entrega del «material».

Completaban la actividad los encargados de dar salida a los cuadros y las esculturas que atesoraba Berber en el hotel campestre. El «jefe de ventas» Gottfried Schlegel, de 33 años, dueño del bar nocturno «Bel Amix» situado en el antiguo barrio judío de Viena. Le ayudaba en la comercialización de los Tintorettos su propio barman, Ernst Just, de 47 años, bien adiestrado en la oferta clandestina de objetos robados entre los clientes norteamericanos de la barra.

Un posible comprador de un lote por valor de unos ochocientos mil dólares entra en tratos con el barman de «Mel Amix». Just se lo comunica a Schlegel, su patrón, y éste comunica con Berger para adelantarle impresiones. Se ha convenido una cita en el hotel Hilton donde se hospeda el misterioso norteamericano.

Mientras tanto, la policía ha grabado en cinta la conversación porque el teléfono de Berger está intervenido.

La Brigada de Investigación había montado un servicio de mujeres detectives («Mi pintor favorito es Tintoretto» y «a mí me gustan las guapas», eran frases del ingeniero millonario), seleccionadas por su belleza. Berger no daba un paso estos días atrás que no estuviese controlado por la policía.

Camino del hotel Hilton el coche de Schlegel que ha confirmado el encuentro con el comprador norteamericano, queda interceptado por cuatro furgonetas de la policía en el puente Frazensbruecke.

Los gendarmes desarman al cómplice de Berger. Lleva consigo Schlegel un revólver Smith-Wesson y un puñal. En su casa los inspectores se incautan de varias pistolas, fusiles y gran número de cartuchos.

Berger se anticipó a la operación organizada en el Hilton, donde no consigue hablar con el norteamericano.

Alarma en los coches-patrullas y en el aeropuerto y los accesos de autopista: «Atención, detengan un Rolls Royce modelo Silver Shadow». Al volante, Berger, pero no llegará a su villa de Dobling. Los gendarmes encañonaron al ladrón de objetos de arte. «Me doy por vencido confiesa Berger», les diré en la Comisaría dónde tengo escondido el Tintoretto».

Nuevo acuerdo comercial con CUBA

España se ahorrará dieciocho millones de dólares en sus compras de azúcar

La Habana, 21 (Efe).—El subsecretario español de Comercio, Eduardo Peña Abizanda, partió ayer tarde de La Habana hacia Madrid, por vía aérea, después de una visita oficial de diez días, a Cuba, durante la cual se negoció y firmó el protocolo comercial para 1977.

Peña Abizanda llegó a Cuba el día 10 de febrero y comenzó rápidamente a negociar con seis ministros cubanos vinculados con los sectores económicos.

El sábado, un día antes de partir, Peña fue recibido por Carlos Rafael Rodríguez, vicepresidente del Consejo de Estado.

En la mañana de ayer se firmó el protocolo anual comercial, considerado como positivo por ambas partes.

EL AZUCAR, MAS BARATO

La Habana, 21 (Efe).—España pagará 17 centavos de dólar a Cuba por cada libra de su azúcar y el Tesoro Nacional ahorrará más de 18 millones de dólares en el presente año, gracias al nuevo precio.

La reducción del precio que España venía pagando por el azúcar que importaba de Cuba fue el núcleo de la negociación que durante 10 días desarrolló en Cuba el subsecretario español de Comercio, Eduardo Peña Abizanda, que culminó el domingo con la firma de un nuevo protocolo comercial para 1977.

España venía pagando por el azúcar cubano 23 centavos de dólar la libra, un precio casi tres veces superior al actualmente vigente en el mercado mundial.

Con todo, el precio nuevo de 17 centavos de dólar significa un pago preferencial que se sitúa justo en el dóble de la actual cotización mandial del azúcar.

Las cantidades que España había aceptado comprar a Cuba en el pasado permanecieron invariables tras la firma del nuevo protocolo, lo que significa 140.000 toneladas en el presente año y un mínimo de 75.000 para 1978.

La parte española, en un momento de la negociación, llegó a anunciar que estaba dispuesta a suspender el convenio si no se adaptaba a las nuevas realidades, ya que era claramente desfavorable para España.

Peña esgrimió ante los negociadores cubanos que el actual Gobierno español puede ser un Gobierno de transición y que no podía en modo alguno dejar al nuevo Gobierno que surja de las elecciones un acuerdo comercial negativo y graboso.

Cuba entendió el argumento y aceptó introducir cambios en el protocolo anual

La parte española pugnó por reducir el precio que paga por el azúcar de Cuba no sólo por tratarse éste de una cantidad muy superior a la vigente en el mercado, sino porque entendía que lo que justificaba ese sobreprecio, que eran las compras cubanas de bienes de capital en España, se había mermado seriamente en 1976.

Cuba consumió en 1975, primer año de vigencia del acuerdo, más de 150 millones de dólares del crédito de 900 millones concedidos por España, pero sólo gastó 36 millones de dólares de esa línea de crédito abierta en el segundo año, lo que muestra el descenso real de sus adquisiciones de equipos españoles.

Eduardo Peña dijo a «Efe» antes de partir hacia España que en su opinión el acuerdo renovado este año seguía siendo claramente preferencial para Cuba, como lo fueron todos los firmados entre España y la isla antillana en los últimos años.

Explicó que España comprará a Cuba este año unos 92 millones de dólares dentro del sistema «Clearing», lo que obliga a Cuba a adquirir mercancías españolas por el mismo valor, y que también adquirirá otras mercancías por valor de más de 40 millones de dólares pagadas en divisas convertibles.

Si se considera que el compromiso cubano será lógicamente similar, el comercio cubano-español en 1977 superará la cifra de 280 millones de dólares.

Las adquisiciones españolas en Cuba serán de tabaco, café, níquel, Pescado y azúcar, mientras que las compras cubanas en España incluyen una larga lista de productos que van desde los vehículos automotrices hasta las cocinas, los textiles, alimentos y plantas industriales.

España hizo dos importantes concesiones a Cuba en las negociaciones del protocolo comercial, según anunció la parte negociadora española.

La primera es la de proporcionar a Cuba capacidad de pago, además de la financiación ya concedida, al permitirle liquidar las cuentas del «Clearing» cada año y no cada trimestre. Como se venía haciendo hasta ahora.

La segunda es que las compras españolas de pescados, principalmente mariscos, serán sacadas del sistema «Clearing» y pagadas en divisas.

VANCE concluye su visita a Oriente Medio

Sin acuerdo sobre la representación palestina en la Conferencia de Paz

Damasco, 21. (Efe-Upi). — El secretario de Estado norteamericano, Cyrus Vance, declaró hoy en esta capital que ha terminado su misión en el Oriente Medio con los árabes e israelíes habiendo alcanzado un amplio acuerdo en torno a los principales puntos de la negociación pero que «con grandes diferencias» en cuanto a la forma de tratar la cuestión.

Vance tiene previsto emprender viaje de regreso a Wáshington a las once de la mañana (hora española).

Poco antes de tomar el avión, el secretario de Estado manifestó a los informadores que «todas las partes están de acuerdo en la necesidad de llegar a una paz y que todos los dirigentes con los que había hablado habían expresado su interés en reducir los gastos militares.

«Todos —añadió— están de acuerdo en asistir a la conferencia de Ginebra en la segunda mitad de 1977 y tratar en ella un acuerdo global de paz».

Además —continuó diciendo— todos están de acuerdo en que si pueden resolverse las cuestiones de procedimiento, están dispuestos a abordar en estas conversaciones todas las cuestiones sustantivas sin condiciones previas».

«Finalmente —dijo— todas las partes manifiestan unanimidad en lo que respecta a la naturaleza general de los puntos más espinosos del problema del Oriente Medio.

SIN ACUERDO SOBRE LOS PALESTINOS

Damasco, 21. (Efe-Reuter) — El secretario de Estado, Cyrus Vance, al término de su viaje por los seis países del Oriente Medio expresó el lunes que no se había realizado ningún progreso en el tema clave de la representación palestina en la conferencia de paz.

Tanto los líderes israelíes como los árabes, declaró Vance, aseguraron que estaban dispuestos a reemprender las negociaciones en la aplazada conferencia de Ginebra este año, si se llegaba a un acuerdo sobre el estado legal de la Organización para la Liberación de Palestina (PLO).

Preguntado en una entrevista en la televisión sobre si se había registrado algún progreso sobre este tema en sus conversaciones con los líderes israelíes y árabes contestó: «No menos que se haya realizado ningún progreso en este viaje. El «L.O.» insisteen que se le conceda una representación total en la conferencia de paz mientras que Israel apoyado por Estados Unidos, se opone tajantemente a cualquier representación con el «P. L. O.».

El secretario de Estado, Cyrus Vance, partió de Siria a las 11'02 hora española, finalizando su viaje por los seis países del Oriente Medio. Su llegada a la base de las fuerzas aéreas de Andrew, cerca de Wáshington, está prevista para las dos de la tarde, hora española.

CONTACTOS PALESTINO-ISRAELIES

Kuwait, 21. (Efe-Upi).—Un representante de la Organización de Liberación de Palestina ha entrado en contacto con cierto "judío" que favorece un estado democrático en Palestina, según ha declarado el dirigente de aquella organización, Yasser Arafat.

En una conferencia de prensa celebrada en Kuwait, última etapa de su viaje por varios países árabes, Arafat dijo que se habían efectuado contactos en Europa entre Sam Sartawi, yo, y un representante de la "OLP" y cierto judío que se muestra partidario de un Estado democrático en Palestina".

Agregó que los contactos se realizaban con "judíos antisionistas", pero no facilitó más detalles.

SOARES REGRESO A LISBOA

Visitó varios países del Mercado Común pidiendo ayuda para PORTUGAL

Roma, 21. (Efe). — Mario Soares, primer ministro portugués, salió hoy de Roma con dirección a Lisboa, al término de una estancia de tres días en esta capital.

El jefe del Gobierno portugués concluyó en Roma la primera ronda de coloquios con los países de la Comunidad Europea, para solicitar su apoyo a la petición de adhesión al Mercado Común que Lisboa presentará formalmente en Bruselas, el próximo mes de marzo.

Los gobernantes italianos han prometido, aún sin dejar de resaltar las «dificultades» que la incorporación de Portugal a la CEE planteará desde el punto de vista económico, el apoyo de Italia a Mario Soares.

El sábado, el primer ministro portugués fue recibido por el Papa Pablo VI, en una audiencia especial. El coloquio se centró en las relaciones entre Portugal y la Santa Sede que, a juicio de los discursos pronunciados por el Pontífice y el líder socialista portugués, prometen un nuevo curso de común acuerdo.

Por último, Soares ha mantenido coloquios de carácter privado con líderes políticos del Partido Socialista y de la Democracia Cristiana Italiana.

UGANDA, aislada del exterior

AMIN trata de impedir que se conozca la situación de su país

Nairobi, 21. (Efe-Upi). — Uganda tiene cortadas las comunicaciones telefónicas con sus vecinos desde el entierro secreto del arzobispo anglicano y de los dos ministros que, según el Gobierno, perecieron en un accidente automovilístico.

Se cree que este corte de las comunicaciones obedece al deseo del Gobierno ugandés de que no se trasciende al interior la turbulenta situación existente en el país y de que los ugandeses no tengan conocimiento de las críticas que se dirigen contra el presidente, Idi Amin, por lo que se cree que fue un asesinato.

EL PAIS, INCOMUNICADO

Nairobi, 21. (Efe-Upi). — Las comunicaciones telefónicas entre Uganda y el mundo exterior, permanecieron interrumpidas hoy a continuación del entierro secreto del arzobispo anglicano de este país y de los dos ministros del Gobierno durante el fin de semana.

Sin embargo, a pesar del llamamiento lanzado por las iglesias africanas para un boicot diplomático de Kampala a escala mundial, numerosos delegados han llegado a Uganda el lunes para asistir a la reunión del Consejo de los ministros de los países africanos, antillanos y del Pacífico a la convención de Lome.

Radio Uganda ha informado que representantes de por lo menos 11 países han llegado ya para mantener conversaciones que tienen por objeto desarrollar unas relaciones más estrechas entre el tercer mundo y la Comunidad Económica Europea.

La interrupción de los enlaces telefónicos tenía por objeto al parecer la incomunicación parcial de Uganda para impedir que las noticias de la situación interna del país llegaran al mundo exterior.

EL ARZOBISPO FUE ASESINADO

Londres, 21. (Efe). — Un obispo británico aseguró hoy haber recibido información de que el arzobispo Luwum, jefe de la Iglesia anglicana ugandesa, fue asesinado por las Fuerzas de Seguridad del presidente Amin.

El reverendo Leslie Brown, obispo de Ipswich, dijo tras regresar del funeral organizado por el arzobispo muerto en Kenia, que "el arzobispo fue disparado en el pecho y en la boca".

El Gobierno ugandeño informó que la muerte del arzobispo y de dos ministros de su gabinete fue producto de un accidente automovilístico ocurrido en el centro de Kampala cuando eran trasladados por el comisario que los detuvo por conspirar contra el presidente Amin, según la versión oficial.

Sin embargo, Gobiernos e instituciones, principalmente religiosas, de todo el mundo, expresaron públicamente sus dudas sobre la versión, solicitando una investigación de los hechos par parte de un comité independiente internacional.

El entierro del arzobispo Luwum se llevó a cabo en secreto por las autoridades ugandeñas.

El obispo Brown manifestó a su llegada a Uganda para asistir al entierro, que una persona de confianza le había pasado información sobre el estado que presentaba el cadáver del arzobispo.

DOLOR DE PABLO VI POR LA MUERTE DE UN OBISPO

Ciudad del Vaticano, 21. (Efe). — El dolor del Papa Pablo VI por la "trágica muerte" del obispo anglicano Luwum, en Uganda, manifiesta hoy el secretario de Estado, cardenal Jean Villot, en un telegrama enviado al primado de la Iglesia Anglicana, arzobispo Coggan.

"Su Santidad el Papa Pablo VI —se lee en el mensaje— comparte su profundo dolor por la trágica muerte de un gran pastor de la comunión anglicana".

Invoca el telegrama, en nombre del Santo Padre, el "consuelo en Cristo" para el primado anglicano y los fieles de esta comunión, con especial referencia para los de Uganda, "en este triste momento".

La diabetes es la tercera causa de la ceguera en el mundo

Lima, 21. (Efe). — La diabetes es la tercera causa de la ceguera en el mundo y sólo en Estados Unidos hay ahora diez millones de ciegos por causa de esa enfermedad, afirma el doctor Rolando Calderón, presidente del Comité Organizador del Tercer Congreso Iberoamericano de Diabetes que se celebrará en Lima del 15 al 19 de mayo próximo.

El citado especialista añadió que en Perú hay más de trescientos mil diabéticos, cuadro que calificó de «alarmante», por lo que en el Congreso se pedirá una legislación especial para la protección de los que padecen dicho mal en el país, especialmente para los que llegan al estado de invalidez.

Al aumentar los anticonceptivos eficaces

Disminuye el número de mujeres que van a abortar a LONDRES

Londres, 21. (Efe). — El número de mujeres extranjeras que visitaron Inglaterra estos dos años para someterse a operaciones abortivas descendió en más de la mitad en comparación con las cifras alcanzadas en los años de 1972 a 1974, según fuentes oficiales británicas.

El número de mujeres que visitaron Inglaterra con fines abortivos —dicen las mismas fuentes— fue de 27.000, el año pasado, muy inferior a las 57.000 del año 1973.

El número de mujeres francesas que fueron a Inglaterra a abortar fue de 4.500 el año pasado, y de 14.800 en 1975, cifra bastante inferior a las 36.500 del año 1974.

Los únicos casos de aumento han procedido de países eminentemente católicos, tales como Italia, con 7.900 casos en 1976, cifra superior a los 5.300 casos en 1975. España, con 6.005 casos el año pasado, también superior a los 4.200 en 1975, y la República de Irlanda, con 1.800 casos en 1976, contra 1.600 en 1975.

La organización asegura que la disminución del número de mujeres francesas que han solicitado los servicios abortivos ingleses se debe a la mayor flexibilidad de las leyes galas con respecto al aborto.

Se atribuye esta disminución general de los abortos al aumento gradual del uso de anticonceptivos eficaces.

La organización británica dice que de acuerdo con los sondeos de opinión, la mayoría es partidaria de la promulgación de leyes liberatorias del aborto y aumenta cada día el número de los que se pronuncian a favor de la práctica del aborto para toda mujer que lo desee.

La oposición salvadoreña denuncia irregularidades en las elecciones

El candidato oficial, general Romero, será el nuevo presidente del país

San Salvador, 21. (Efe).—Los salvadoreños deberán esperar la primera luz del lunes para saber con cierta seguridad quién reemplazará el primero de julio en la Presidencia al coronel Arturo Armando Molina.

El Consejo Central de Elecciones tendrá escrutados hacia las ocho de la mañana de hoy lunes (15 H. E.), el sesenta por ciento de los votos emitidos en los comicios presidenciales de ayer.

A esta hora de la madrugada (una hora local, 08,00 hora española), cuando han transcurrido siete horas después de concluída la votación, únicamente se ha efectuado el recuento de aproximadamente un diez por ciento de los sufragios emitidos en todo el país.

Los resultados extraoficiales hasta el momento dan una ventaja de 48.549 votos al candidato del partido de Gobierno, el general Carlos Humberto Romero, que suma 110.119 sufragios.

El candidato de la Unión Nacional opositora, coronel Ernesto Claramount, tiene 71.570.

En general el ex ministro de Defensa, Romero gana en los Municipios del interior del país, mientras que su contrincante parece tener ventaja en la capital.

LA OPOSICION DICE QUE HAY FRAUDE

San Salvador, 20. (Efe). — Dirigentes de la Unión Nacional Opositora (UNO), denunciaron la existencia de incidentes en diversos lugares del país, en la jornada electoral para elegir un nuevo presidente salvadoreño, en Aguilares, 32 kms. al norte de esta capital, han tenido lugar los más graves incidentes. La población rodeó el edificio de la Alcaldía Municipal, donde debían celebrarse las votaciones.

La oposición indica que el problema surfió al tratar de impedir a la gente que emitiera sus votos, y culpa de ellos, al Partido del Gobierno, de Conciliación Nacional (PCN). Este, por su parte, asegura que fue gente de la «UNO» la que obstaculizó las elecciones en Aguilares.

En Jiquilisco, fue detenido por agentes de seguridad del Gobierno el coronel Mariano Mungía Payes, supervisor de la zona oriental del país por parte de la oposición.

La «UNO», acusa que en Jiquilisco, cuando iba a iniciarse la votación, aparecieron llenas las urnas de papeletas.

En el Consejo Central de Elecciones ha informado que el coronel Payes rompió las urnas y que esa fue la causa de su detención.

Dada la situación, los dirigentes de la «Unión Nacional Opositora» aceptan que el triunfo del candidato oficial, general Carlos Humberto Romero, será una realidad, pero achacan esto, no al deseo del pueblo salvadoreño, sino al fraude.

El candidato vicepresidencial de la «UNO», Antonio Morales Erlich, dijo que el Consejo Central de Elecciones no tiene ninguna autoridad moral para seguir adelante en el proceso de control electoral y escrutinio de votos.

Finalmente, la «UNO» había presentados ya desde las primeras horas de la mañana de ayer una treintena de denuncias concretas al Consejo Central, exponiendo en ellas muchas anomalías ocurridas en el interior del país.

ANUNCIAN EL TRIUNFO DE ROMERO, CANDIDATO OFICIAL

San Salvador, 21. (Efe). — Fuentes extraoficiales informaron esta madrugada a "Efe" que es seguro el triunfo del candidato oficial, general Carlos Humberto Romero, en las elecciones presidenciales efectuadas el domingo en El Salvador.

De acuerdo con los datos recibidos por la dirección de la campaña de Romero, postulado por el partido de conciliación nacional, éste aventaja en forma considerable al candidato de la Unión Nacional opositora, coronel Ernesto Claramount.

"Es tal el número —dijo la fuente sin mencionar esa cifra— que resulta ya difícil que Claramount le alcance".

Para este recuento extraoficial se han tomado como base los datos establecidos en las actas de cada una de las 3.420 urnas que estuvieron ayer abiertas en los 261 municipios del país.

Los datos extraoficiales del Consejo Central de Elecciones, aunque sólo lleva escrutado un 10 por 100 de los sufragios, dan también el triunfo del general Romero.

Los cómputos oficiales sólo los terminará ese consejo electoral dentro de unos cinco días pero a primera hora de la mañana se darán a conocer cifras provisionales suficientemente seguras como para proclamar ganador.

En los institutos y universidades Sigue la huelga de los profesores no numerarios

Madrid, 21. (Cifra).—La Coordinadora de profesores no numerarios de Instituto ha comunicado a Cifra que a lo largo de los últimos días todas las provincias españolas han confirmado el paro de "PNN" en los distintos Institutos.

Por otra parte y según ha podido saber Cifra, 18 representantes de los profesores se reunirán esta tarde, por sexta vez, con miembros del Ministerio de Educación y Ciencia.

Como se recordará, las últimas conversaciones tuvieron lugar el pasado día 17 en Presidencia del Gobierno. En aquella ocasión el subsecretario técnico de Presidencia, señor Otero, se entrevistó con ocho representantes sin que se llegara a un acuerdo, como lo indica el hecho de que la huelga se haya confirmado hoy, pese a la recomendación de vuelta a la normalidad que se hizo pública en el último Consejo de Ministros.

Por otra parte, los "PNN" han indicado a Cifra que esta misma tarde se presentará en el Ministerio un recurso de reposición ante el subsecretario del Departamento contra el Decreto recientemente publicado por el que se regula el acceso a las plazas de catedráticos y agregados de Instituto.

REAFIRMADA LA HUELGA DE "PNN" DE UNIVERSIDAD

Madrid, 21. (Cifra).—El total de Centros universitarios en los que los profesores no numerarios han permanecido en huelga durante la semana del 13 al 19 de febrero, ha sido de 147, de los que por lo menos 70 incluyen también huelga de exámenes de febrero, según datso facilitados a Cifra por medios cercanos a estos "PNN".

Asimismo, añaden, que en algunos Centros, los profesores numerarios han decidido aplazar los exámenes "sine die" en solidaridad con ellos.

Ante la negativa de conseguir una entrevista con el Ministerio de Educación y Ciencia, dada telefónicamente, los "PNN" de Universidad, han decidido "exigir" que les sea concedida una entrevista con el Ministro de Educación y Ciencia, para el próximo jueves día 24.

Se manifiestan contra la postura del Departamento de relegar su problema a las Universidades, por considerar que su problemática debe ser tratada directamente con el Ministerio.

Denuncian la falta de objetividad, a su juicio, de cómo es tratado su tema por los medios de comunicación social, así como la necesidad de que todos los sectores, tanto universitarios como ciudadanos, se definan públicamente sobre sus reivindicaciones.

Ante las posibles represalias que pudiera adoptar algún rectorado, quieren recordar que éstas no serían sólo contra un centro concreto, sino contra todo el movimiento de "PNN", quien respondería en consecuencia.

Anuncian una semana crítica universitaria, que se celebrará en Madrid del 28 de febrero al cinco de marzo.

Por último, la Coordinadora estatal reafirma su decisión de continuar y consolidar la huelga.

HOY SE REPLANTEA LA HUELGA DE CATEDRATICOS

Madrid, 21. (Cifra). — Los catedráticos de institutos de bachillerato decidirán esta tarde en una reunión de representantes si continúa la huelga iniciada días atrás en señal de protesta por la que consideran deficiente actuación del Ministerio de Educación y Ciencia en el campo de la enseñanza.

Puesto al hablar un redactor de la Agencia «Cifra» con uno de los representantes, éste manifestó que las impresiones hasta el momento sobre el paro son negativas, sobre todo al conocerse las recientes consideraciones del Consejo de Ministros sobre el tema y del Consejo de Rectores, en que se responsabilizaban plenamente de la actuación del Ministerio de Educación y Ciencia y apoyaban la política del Departamento.

«Dado que la reacción de la opinión pública y de los miembros del Ejecutivo no ha sido la deseada, es posible que se suspenda todo tipo de acción y que la responsabilidad pase entonces a esa misma opinión pública», indicó el representante.

Por otra parte, planteada la postura de los agregados de instituto, el interlocutor de «Cifra» apuntó que por parte de los catedráticos no se pensaba dar respuesta alguna a los ataques directos a través de la Prensa de los agregados. «Ello sólo contribuiría a crear la separación entre los cuerpos que algunos pretenden. Es en una mesa de negociaciones y no en los medios de comunicación donde hay que dialogar y acusar», añadió el representante de los catedráticos.

Después de 17 horas de dramática tensión

Concluye la "revuelta política" DE TRES PRESOS ITALIANOS

Saluzzo (Italia), 21. (Efe). — Sin víctimas y tras casi 17 horas de dramática tensión, concluyó esta madrugada la «revuelta política» de tres reclusos del penal de Saluzzo (norte de Italia), que tomaron como rehenes a una familia y a vigilantes de la cárcel al ver frustrada su fuga de la misma.

Poco después de las dos, los revoltosos se entregaron a las fuerzas del Orden, que le asediaban desde primeras horas del domingo.

Franco Bertoli, un atracador condenado a doce años de cárcel, dejó en libertad al matrimonio con tres hijos que había tomado como rehenes, en su propia casa, donde se refugió al verse acorralado cuando intentaba huir de la cárcel.

Giuseppe Ariundo y Angela Picetti, junto a sus tres hijos —Paola, de 16 años; Michela, de 13, y Sandro, de 6—, fueron evacuados esta mañana, con un fuerte «schock», pero sin ningún daño, después de que el bandido entregase las armas.

Casi paralelamente, los reclusos de la prisión que protagonizaron la «revuelta política» se declararon presos de guerra y miembros de los «Núcleos Armados Comunistas», liberaron también a los vigilantes y dos detenidos neofascistas, a los que habían encerrado en una celda como rehenes.

El traslado a otras prisiones y la promesa de no sufrir represalias físicas, fueron las condiciones impuestas por los amotinados para entregarse a los carabineros.

Los otros dos protagonistas de la revuelta son Giuseppe Cardillo, condenado a cadena perpetua por el asesinato de un joyero en Turín, en un atraco a mano armada, y Luigi Bosso, un delincuente de 29 años con una amplia serie de antecedentes penales.

El intento de evasión se produjo a primeras horas de la mañana de ayer, domingo, pero la rápida reacción de los vigilantes impidió la fuga. Franco Bartoli, de 28 años, logró salir del recinto penitenciario y, aún herido en la cara y un brazo por una ráfaga de metralleta, refugiarse en una casa vecina, donde vivía la familia Ariaudo; Cardillo y Bosso fueron capturados inmediatamente.

A partir de este momento se inició el asedio de Bartoli, atrincherado con los cinco miembros de la familia, amenazando con disparar contra los padres, si la Policía intentaba capturarle.

Paralelamente, en el interior de la cárcel, se producía un movimiento de solidaridad con los fugitivos, y algunos presos secuestraron a un guardia y otros dos reclusos considerados «fascistas».

Libros
Material y mobiliario Escolar
I. Gráficas DIARIO - DIA
Mayor, 99

M.C.D.2022

CURTIDOS MORENO

PLAZA MAYOR, 15

Tenemos especialidad en

- PIELES NATURALES para alfombras y adornos decorativas, elegantes y para toda la vida.
- JUEGOS DE ALFOMBRAS para cuartos de baño.
- VISERAS de todo tipo para caballeros y nuestras tradicionales secciones de:
- Colchones skays y plásticos

Se celebraron las elecciones para vocales de la Asamblea General de «MUFACE»

Participaron funcionarios de Educación y Ciencia, Hacienda, Trabajo, Agricultura y Vivienda

Se celebraron las elecciones para vocales de la I Asamblea General de la «MUFACE» (Mutualidad de Funcionarios Civiles del Estado), en nuestra provincia.

Han participado en estas elecciones funcionarios de los Ministerios de Educación y Ciencia, Hacienda, Agricultura, Trabajo y Vivienda. Los del Ministerio de Gobernación emitirán su voto en fecha que oportunamente se anunciará.

Las mesas electorales se han montado en la capital de la provincia, y los funcionarios residentes en localidades distintas a la capital han podido emitir su voto por Correo

Dos han sido las mesas electorales de Educación y Ciencia; han funcionado en los Colegios Nacionales «Jorge Manrique» y «Blas Sierra». La correspondiente a los funcionarios de Hacienda ha estado montada en la Delegación Provincial del Ministerio; asimismo las de los funcionarios de Agricultura, Trabajo y Vivienda, han estado montadas en las Delegaciones respectivas.

Las Mesas Electorales quedaron constituidas antes de las nueve de la mañana, hora en que se iniciaron las votaciones. Han permanecido funcionando ininterrumpidamente hasta las seis de la tarde.

Parece ser que ha sido importante el porcentaje de votantes, tanto de los funcionarios de la capital, que han emitido el voto directa y personalmente, y de los pueblos de la provincia, que lo han hecho por correo.

SE TRASPASA

BOUTIQUE INFANTIL

por no poderla atender

Magnífico negocio

LIQUIDACION TOTAL DE EXISTENCIAS

Modesto Lafuente, 4

Reunión del Comité Ejecutivo del Consejo sindical provincial

(Viene de segunda página)

piraciones sociales y respuesta empresarial.

En lo que va de año se han suscitado dos situaciones de conflictividad colectiva, ambas en la zona minera del norte provincial y tambien las dos por una sola jornada.

Los datos de paro obrero, en 15 de febrero último, informaban de que los trabajadores en tal situacion eran 1.877, correspondiendo 662 al sector de los servicios, 578 a la construcción, 508 al industrial y los demás, al sector de la agricultura. No obstante, se estima que el desempleo es algo superior; unos 1954 trabajadores.

Los datos anteriores son inferiores a los contabilizados el 21 de enero último, pero superiores en un 11 por ciento a los que había al concluir el año anterior; todo ello hace posible afirmar que las cifras de parados continuan progresivamente incrementándose, llegando ya a indices seriamente preocupantes en nuestra provincia.

ASUNTOS ECONOMICOS. — Primeramente el director de este Departamento ofreció unos datos, por vía de resumen, de la coyuntura económica, pasando luego a informar de las cuestiones de mayor actualidad y preocupación en el Secretariado de Asuntos Económicos.

Se refirió a los movimientos empresariales para la constitución de Asociaciones de base, que hagan imposible el vacio lógico en una primera etapa tras la entrada en vigor de la Reforma Sindical, asociaciones voluntarias, autónomas e independientes, pero con un objetivo: la defensa de los comunes intereses mediante la unidad. Pasó luego a dar cuenta de las reuniones, que con ese objetivo se están llevando a cabo, en cumplimiento de un acuerdo de la Comisión permanente del Consejo de Empresarios.

FELICITACION A EDUCACION Y DESCANSO.—Es público, dada la amplia resonancia nacional que tuvo, el éxito alcanzado por el club de atletismo de Educación y Descanso, en la XV Copa de Europa de Cross Country, celebrada en "La Balastera" como un premio a la brillante trayectoria deportiva del equipo en el plano internacional.

A propuesta de la presidencia, el Comité Ejecutivo acordó felicitar al equipo de atletismo de Educación y Descanso, dirigido por Gerardo Cisneros Matía, por el éxito deportivo alcanzado, así como por la brillante ocasión deparada a Palencia de presenciar una prueba de cross de la mayor categoría internacional.

La felicitación contempla tambien el meritísimo segundo puesto alcanzado en el Campeonato Nacional de Educación y Descanso de Campo a través por el equipo palentino, pese a encontrarse muy mercado de posibilidades por la obligada ausencia de los atletas más cualificados, que tuvieron que competir en la Copa de Europa.

PRESIDENTE DEL CONSEJO DE EMPRESARIOS.—Dio cuenta, entre otras cuestiones, del ofrecimiento de Carrión de los Condes a la sociedad que pretende montar en la provincia una factoría manipuladora de pepitas de girasol con participación de los propios agricultores. Se ocupó asimismo de algunos aspectos de problema de la necesidad de viviendas, ya reflejados líneas atrás y en particular, de las peticiones de la iniciativa privada de suelo urbano. Se ocupó asimismo, tomando como punto de partida algunos de los datos ofrecidos sobre los expedientes de crisis en empresas palentinas, de las dificultades de toda índole a que habían de hacer frente, señalando que el desmesurado encarecimiento de la seguridad social y las aspiraciones salariales de los trabajadores, que admitió como humanas y justas por otra parte, son causa de que el empresario aquilate al máximo sus proyectos y limite la creación de puestos de trabajo.

De acuerdo con sus manifestaciones, se acordó analizar a fondo las incidencias de la Seguridad Social en la economía de las empresas y gestionar a todos los niveles la urgente necesidad de que el Estado tenga una mayor participación en los gastos, como ocurre en otros países.

PRESIDENTE DEL CONSEJO DE TRABAJADORES. — Expuso la satisfacción causada en los medios trabajadores palentinos, porque, superando una situación difícil, se había dado ya «luz verde» a la proyectada Residencia del Seguro de Enfermedad. Sobre el particular, después de poner de relieve la preocupación sentida a todos los niveles provinciales y las múltiples gestiones llevadas en consecuencia por cuantos de una u otra manera se han sentido vinculados a este problema, recordó la visita que la Mesa del Consejo de Trabajadores había hecho en Madrid al presidente del Consejo del INP, señor Martínez Estrada, su comprensión de las aspiraciones palentinas y la decisiva intervención para llevarlas a buen puerto.

Se acordó dejar constancia en acta de la gratitud del Comité Ejecutivo hacia el señor Martínez Estrada.

PRESIDENCIA. — Por último, la presidencia se refirió a varios de los aspectos tratados a lo largo de la reunión del Comité y sobre el capítulo de las viviendas sociales se acordó que los Consejos de Empresarios y de Trabajadores formulen el pertinente estudio sobre tales necesidades, para hacerlo llegar seguidamente al gobernador civil.

La reunión estuvo presidida por el delegado sindical provincial, don Enrique Martín Hernández, con los presidentes de los Consejos Sindicales de Empresarios y de Trabajadores, señores Hoyos Casén y Sáiz Gómez, respectivamente.

LETRAS DE LUTO

Se cumple el primer aniversario del fallecimiento de don Pascual de la Fuente Serna, ocurrido en Becerril de Campos, el día 23 de febrero de 1976, a los 54 años de edad.

El recuerdo del finado pérdura en la memoria de los que le conocieron y superon de su laboriosidad, trato sencillo y abierto y hombría de bien, que le granjearon generales aprecios en vida.

En esta triste fecha renovamos nuestro pésame a su apenada esposa doña Nieves Guzón Marcos; hijos, hijos políticos, nietos, hermanos, hermanos políticos, sobrinos, primos y demás familia.

Los doctores RAMOS FERNANDEZ y FERNANDEZ APARICIO, a México

Han salido con dirección a México los doctores don Alberto Ramos Fernández y su esposa doña María de los Angeles Fernández Aparicio, en viaje de ampliación de estudios.

Don Alberto Ramos Fernández, subjefe provincial de Sanidad, en la Delegación de Palencia, que también venía desempeñando el cargo de Director Gerente del Hospital Provincial de San Telmo, tras importante competición, fue seleccionado por la Superioridad con beca para realizar nuevos estudios sobre la especialidad de Cardiología en el Instituto Nacional Cardiológico de la ciudad mejicana, quizás el más importante a nivel mundial, donde llevará a cabo trabajos de tal especialidad.

Le acompaña, como decimos al principio, su esposa, la doctora Fernández Aparicio, especialista en Toco-Ginecología y Maternólogo del Estado, que también ha de investigar dentro de la rama de referencia e incluso en el campo de la cardiología.

Queremos desearles los mayores éxitos en tan difícil empresa, para que en un futuro próximo y al reintegrarse a sus actividades cuenten nuestros centros con profesionales de valía indudable por los conocimientos adquiridos.

En la Ciudad Asistencial "San Telmo"

El sábado pasado se inauguró la biblioteca del hogar juvenil

El pasado sábado se inauguró en la Ciudad Asistencial «San Telmo», de nuestra ciudad, una biblioteca juvenil

La Biblioteca Juvenil «San Telmo» se estrenó a las ocho de la noche, de referido día 19 de febrero, con un sencillo acto cultural, consistente en una breve charla en torno al libro y la lectura, un cambio de impresiones y una explicación sobre el funcionamiento de la Biblioteca.

El acto —breve y en un marco de intimidad— se llevó a cabo en una de las dependencias del Hogar Juvenil «San Telmo», con asistencia de los jóvenes y adolescentes del establecimiento, las religiosas que regentan el mismo y el capellán, don Abilio Sierra Jorrín.

Tras unas palabras de Sierra Jorrín, pronunció la charla de referencia el cronista oficial de la provincia, nuestro compañero Antonio Alamo Salazar. Se refirió a la importancia del libro, en el mundo de la cultura y a la trascendencia en la necesidad de leer bien; felicitó a los jóvenes y adolescentes del Hogar Juvenil «San Telmo», así como al capellán, religiosas y personal en general, por la iniciativa, y les exhortó a todos a sacar buen provecho de la Biblioteca.

Finalizada la charla, Alamo Salazar les entregó un ejemplar de cada uno de sus libros «Tierra para la Esperanza» y «Palencia Stop», con destino a la Biblioteca.

Hubo un breve cambio de impresiones, y a continuación se pasó a la dependencia contigua donde se halla instalada la Biblioteca.

Inicialmente tal Biblioteca está integrada por unos quinientos volúmenes, número que se irá incrementando rápidamente.

A todos los asistentes, ofreció una amplia información sobre el funcionamiento de la Biblioteca, su encargado.

Por último, el encargado de la Biblioteca Juvenil «San Telmo», hizo entrega a Antonio Alamo del carnet núm. 1 de dicha Biblioteca, dándose con ello por finalizado el acto de inauguración.

REGISTRO CIVIL

NACIMIENTOS. — María José Rastrilla Pérez, hija de Cecilio y María Natividad; Mariano Rodríguez Labrador, de Mariano y María Candelas; Alejandro María Berrocal del Agua, de Alejandro María y María Lourdes; Francisco Javier Asensia Bilbao, de Enrique y Esperanza; Claudia María Juárez Alba, de Anastasio y Nélida; Marta María Rojo Abad, de José Marcelo y Ana María; María Lorena Nieto Rodríguez, de Eladio y María Rosario.

MATRIMONIOS. — Restituto Manuel Ortiz López, con Benedicta Maza González; José María Durango Presa, con Esther Franco del Campo; Teodosio Miranda Rodríguez, con Evangelina Carbajo Pérez; Serafín Gabriel Osorio Valle, con Prudencia Adán Vega; Pedro García Díez, con María Soledad Paulina Bueno Reguero; Hermenegildo Tardajos Torca, con María Luisa González Quintana; Marcelo de Manuel Mortera, con Rosa María Doce Fraile; Vicente San Martín Soler, con Azucena García Trigueros; Francisco Javier García Couto, con María Soraya Rebollar Nieto.

DEFUNCIONES. — Mercedes Atienza Rubio, de 91 años; Gonzalo Castrillo Castrillo, de 56 años.

Asociación de Alcohólicos Rehabilitados

Segunda conferencia - coloquio

A pesar del retraso, pensamos que por la trascendencia del tema no debemos dejar pasar la oportunidad brindada por la prensa de nuestra ciudad para exponer un resumen de la segunda conferencia-coloquio organizada por ARPA, Asociación de Alcohólicos Rehabilitados de Palencia. Nos propusimos hace algún tiempo facilitar información a la población palentina en relación con la enfermedad social que es el Alcoholismo, y con la generosa colaboración de la parroquia de María Reina Inmaculada hemos llevado a cabo esta segunda exposición

Inició la sesión don Pedro Pablo Aspeso, miembro de la Asociación, haciendo una elaboración de vivencias personales de una gran calidad humana, concluyendo con una llamada a la colaboración por parte de todos a una empresa digna e importante a todos los niveles como es esta de la rehabilitación y en algunos casos resocialización de unas personas que han contraído una enfermedad de gran repercusión social tanto cualitativa como cuantitativamente.

Prosiguiendo en la exposición, versando sobre el tema «ALCOHOLISMO Y SOCIEDAD», el doctor don Antonio Herreros, médico psiquiatra de la Asociación desde su fundación destacando la concepción de enfermo alcohólico como la persona que siente la necesidad de beber aunque sea esporádicamente o la que siente dependencia de la droga. Aludió a la importancia de la ACTITUD de la persona ante el alcohol concebido éste como elemento pretendidamente modificador de situaciones poco gratas o difícilmente soportables en su entorno. Hizo hincapié en una serie de factores estimulantes de esta actitud; tales como la fácil y más económica posibilidad de adquisición de alcohol en cualquiera de sus múltiples formas de presentación, comparándola con los alimentos de primera necesidad, concluyendo que resulta menos problemático alcoholizarse que alimentarse sanamente; la carencia prácticamente absoluta de centros de relación y comunicación social en contraste con la existencia de centenares de locales dedicados exclusivamente a la venta de alcohol en nuestro medio social; el sistemático bombardeo publicitario a las mentes de todos los ciudadanos por los medios de comunicación, principalmente radio y televisión, contraviniendo incluso de un modo constante la nueva ordenanza de publicidad que rige a nivel estatal desde enero del año actual; a este fin dio a conocer la normativa legal, sugiriendo una profunda reflexión al respecto. Mencionó la precaria actuación de cara al público por parte de la comisión interministerial creada con fines de estudio y puesta en práctica de medidas antialcohólicas e incluso de cara a los sanitarios, citando sin embargo, la labor efectuada por la Jefatura Central de Tráfico en relación con el tema.

Posteriormente, tras analizar diversos aspectos de la relación enfermo-sociedad enumeró unas sobrecogedoras cifras consecuencia de lo expuesto previamente. Estas son: 10.000 fallecidos, 12.000 cirrosis hepáticas y 150.000 accidentes laborales imputables a efectos producidos por la droga alcohol en el año 1975, según artículos publicados en diversas revistas dedicadas al tema del Alcoholismo en España. Por lo expuesto, por la sociedad y por los aproximadamente tres millones de enfermos existentes en el país debemos de sentir y «criticar activamente la presión que se ejerce sobre el pueblo para intoxicarle y alinearle a través del alcohol» como expresa el editorial de la revista «Drogalcohol», en su número de enero del 77

A continuación don Isidoro García, miembro de la Asociación, expuso la existencia de la Asociación de Alcohólicos Rehabilitados de Palencia desde hace dos años y medio, la actividad informativa, terapéutica y rehabilitadora de la misma de un modo totalmente altruista, lo cual acarrea algunas incomodidades y en ocasiones también incomprensiones desde diferentes ángulos.

Por último se entabló un diálogo entre los asistentes que indudablemente colaboró a esclarecer algunos conceptos.

ARPA

ANUNCIOS POR PALABRAS

Alquileres

SE ALQUILA nave industrial, carretera de Villalobón, km. 2. Informes, Ferrobra. Tlfno. 712667.

SE ARRIENDA nave. Tlf. 721329.

SE NECESITA piso amueblado en alquiler .Tlfno. 723677.

ALQUILO chalet. 160 m2, en García Morato, 1. Tlfnos. 721275-721383

NECESITO piso en alquiler, céntrico, servicios centrales. Tlf. 720383.

SE ALQUILA local de 100 m2. Informes, C. Alonso Fdez. de Madrid 3, cuarto, B. De 2 a 6.

Automóviles

DISTRIBUIDOR Pirelli. Angel Fuentes Guerra, S. A. Palencia.

PIRELLI. Correas ventilador. Angel Fuentes Guerra, S. A.

PIRELLI. Correa industrial. Angel Fuentes Guerra, S. A.

PIRELLI. Correa cosechadoras. Angel Fuentes Guerra, S. A.

PIRELLI. Neumáticos agrícolas. Angel Fuentes Guerra, S. A.

PIRELLI. Neumáticos camión. Angel Fuentes Guerra, S. A.

PIRELLI. Neumáticos turismos. Angel Fuentes Guerra, S. A.

AUTO-Escuela «Piloto». Preparación rápida y eficaz. San Juan de Dios, 2. Palencia.

AUTOMOVILES Andérez, tiene el coche usado que usted necesita, totalmente revisados y no olvide que aceptamos su coche a cambio. Queipo de Llano, 3. (Detrás de Simago). Teléfono 72 60 32. Palencia.

SANSE: Automóviles seminuevos. Todas las marcas. Amplias facilidades. Tomamos su coche a cambio. Consúltenos. Somos profesionales. María Molina, 2. Teléfonos 70 01 89 y 72 55 41.

AUTOMOVILES Iglesias. El mercado más antiguo del automóvil; más de 100 automóviles semi-nuevos, todas marcas y modelos: gasoil, gasolina, el automóvil que usted desee. Garantía, facilidades pago. Teléfono 72 10 78.

VENDO «Dodge» cuatro velocidades, Diesel y «1.600» Sport, seminuevo, muy barato. Teléfono 721078.

AUTOMOVILES: Central Castellana de Crédito, financia la compra de automóviles nuevos o usados. 20 de Febrero, 5, principal. Valladolid.

Fincas

VENDO piso, calle Diego Lainez. Informará D. Díez. Ramírez, 9.

SE VENDE piso nuevo. Razón, General Mola, núm. 76, primero, A. Teléfono 727831.

FINCAS Marcos. Agencia de la Propiedad Inmobiliaria. C. Teniente Velasco, 13. Teléfono 720760. Locales comerciales en calle Colón, 130 metros cuadrados de bajo y 80 de sótano. Piso a estrenar en Polígono Residencial, 70 metros cuadrados, calefacción central. Huerta en Palencia, con casa, cuadra y 100 árboles frutales, 2 hectáreas. Fincas de regadío, 21 Has., 19 Has, 9,62 Has., 3,62 Has., 2.62 Has.

SE NECESITA piso, urgentemente, en renta o comprado. Llamar al teléfono 714751.

VENDO o alquilo naves industriales Razón: Maderas Hernando. Avenida República Argentina, 7.

VENDO local comercial, con sótano, 220 m2 total. Tlfnos. 724897-727594.

VENDO por no poderlo atender comercio confección punto, con taller, enseñando manejo máquinas, mucha clientela. Tlfno. 723197.

VENDO chalet todo confort. Teléfono 727076. De ocho a diez noche.

VENDO piso estrenar, calefacción central, en Polígono. Razón, teléfono 720801.

COSTA Sol (Torremolinos), oportunidad, cuatro apartamentos terminados, amueblados lujo, aire acondicionado, hilo musical, teléfono, etcetera: 1.400.000. Costo real cada uno 2.000.000. 4-48-11-41. 4-48-13-29. Madrid.

COSTA Sol (Benalmádena), zona residencial, bloque 15 apartamentos, totalmente terminados, amueblados, equipados, jardines, piscina, aparcamiento, precio total 9.000.000. 4-48-13 29. 4-48-11-41. Madrid.

FINCAS. Central Castellana de Crédito, financia la compra de fincas 20 de febrero, 5, principal. Valladolid

PISOS llave en mano, varios sitios Fincas, solares, traspasos. Inmobiliaria Díaz. Plaza España.

Ganados y aves

SE VENDEN ovejas nuevas, 46. Tratar, Gregorio Muñoz. Fuentes de Valdepero.

SE VENDEN 55 ovejas nuevas y un carnero. Tratar, Sofronio Frías. Fuentes de Valdepero.

VENDO 100 ovejas emparejadas con corderos de 18 kilos. Cardeñosa. Velasco.

VENDO 100 ovejas, 64 con lechazos el resto preñadas. Juntas o en lotes. Autilla del Pino. Felicísimo.

VENDO cerdas segundo parto. Granja Fecasa. Castromocho.

VENDO 280 ovejas. Justo Andrés Hernando. Becerril de Campos.

VENDO cerdos al destete. José Plaza. Villoldo.

SE VENDEN vacas ratinas paridas y abocadas a parir. Tlfno. 725543.

VENDO novillas recién paridas abocadas parir, terneras de leche, cambio ganado carne. Razón, Carnicería Bautista. Plaza Abastos.

VENDO 50 ovejas emparejadas. Felipe Simón. Fuentes de Valdepero

SE VENDEN cerdos destete. Viuda de Sebastián. Villaumbrales.

CONEJOS, Gigante Español, hembras, cumplen el 25, macho extraordinario, jaula 3 pisos, seminueva vendo. Tlfno. 720639.

VENDO 190 ovejas emparejadas y 15 sin cría. Eriberto Lerones. Villasur.

VENDO yegua abocada a parir. David Casas. Villarrodrigo de la Vega.

VENDO 50 ovejas ortuñas, 20 emparejadas y 50 pariendo y un carnero. Tratar, Pablo Prieto. Guaza de Campos.

VENDO novilla pinta abocada a parir. Maudilio Francia. Villambroz.

VENDO 18 ovejas emparejadas. Camino San Román. Finca de Escudero.

Maquinaria y Reparaciones

NEUMATICOS, correas de ventilador, correas trapezoidales. Navamuel. Casado del Alisal. E. Tlfno. 71 19 37

COSECHADORAS usadas, revisadas totalmente muy buen estado, baratas. Nazario Aguado. Estrada, 13. Palencia.

VENDO cosechadora arrastre usada, depósito de 7.000 kilos. José Plaza. Villoldo.

OCASION: Vendo 2 molinos Funcor 8 y 12 CV., como nuevos. Tratar Froilán Suances. Prádanos de Ojeda.

Trabajo

TRABAJE en casa, grandes ganancias. Infórmese. Apartado 863. Oviedo.

SE NECESITA conductor de primera especial. C. Rizarzuela, 20. (Visado SEAF-PPO. Núm. 7.090).

SE NECESITA chica fija o asistenta. Razón, Calzados Gus. Rizarzuela, 19, de 11.30 a 1.30 y de 5.30 a 8.

SE NECESITA asistenta dos personas solas. Plaza San Lázaro, 6. Razón. portería.

SE OFRECE bordadora a máquina imitando a mano, entrega inmediata. Tlfno. 714621.

SE NECESITA chica fija o asistenta. Mayor, 72, quinto, derecha.

SE NECESITA chica fija. Razón, Mayor, 127, primero, derecha. Teléfono 726693.

SE NECESITA chica fija para 3 personas en Logroño, buen sueldo. Informes, en Palencia. Tlfno. 722537.

SE NECESITA señora con conocimientos de cocina, fija. Informes, B. de Bengoa, 8, segundo. (Visado SEAF-PPO. 6.978).

NECESITO chica fija. Tlfno. 723294.

SEÑORA: Si quiere pintar o empapelar, llámenos. Precios económicos. Teléfonos 71 44 35 - 71 25 79.

SE NECESITA asistenta de 9 mañana a 6 tarde. Calle Burgos, 11, primero.

SE NECESITA obrero para cuidar ganado caballar e instalaciones. Se ofrece vivienda a estrenar. Informarse en Sahagún en Oficina de Empleo SEAF-PPO ó Tlfno. 165.

EMPRESA dedicada a la fabricación y venta de quemadores de combustibles líquidos y gaseosos. Precisa concesionario provincial para Zamora, León y Palencia. Interesados escribir al número 293 SU PUBLI C/. Fontanella, 10. Barcelona-10. Indicando su introducción en el ramo de instaladores.

SE NECESITA chica fija, 2 niños, buen sueldo. Tlfno. 720488.

MESON «El Bodegón», necesita aprendiz. Plazuela del Puente Mayor. (SEAF-PPO. Ref. 7.067).

Libros para contabilidad

Copiadores de cartas

I. Gráficas DIARIO - DIA

Mayor, 99

Traspasos

SE TRASPASA local en calle Salvino Sierra, núm. 4. Razón, teléfonos 711602 y 725780.

SE TRASPASA Mesón D. Con vivienda, por no poder atender. Facilidades. Información en el mismo. Aguilar de Campoo.

VENDO o traspaso Restaurante-Cafetería-Wiskería, totalmente en el centro de Valladolid, 500 m2 superficie. En plena explotación y rendimiento. Nuevas y modernas instalaciones. Interesados dirigirse a: Publicidad SAFE. Gamazo, 2. Teléfono 220629. Valladolid.

Varios

AGRICULTORES: Dispongo de las siguientes semillas para siembra. Trigos: Siete Cerros y Champleim Cebadas cerveceras: Wisa, Beka, Pallas, Ellas. Avenas blancas: Nina, Condor, Pané-1, Roja de Argelia, Blenda. Todas ellas certificadas y precintadas y dentro de los tipos R-1 y R-2. Información y venta, Leandro Sánchez Villegas. Oficinas Menéndez Pelayo, 5. Tlfno. 720731 y nave-silo en Carretera Santander, kilómetro 13. Tlfno. 714592.

VENDO trescientas butacas cine muy buen uso, 15.000 pesetas; equipo proyección completo, 35.000. Teléfono 274229. Santander.

Vehículos

TRACTORES usados de diferentes marcas, buen estado, baratos. Nazario Aguado. Estrada, 13. Palencia.

Ventas

EL MEJOR pimentón para embutidos, tripas especiales. Alfonso Serra. Teniente Velasco, 14.

CARNE especial para matanzas. Precios del año pasado. Alfonso Serra. Teniente Velasco, 14.

SE VENDEN puertas de derribo. Razón, Avenida Asturias, 25.

CARNE especial para matanza, tripas para embutidos y pimentón especial. Los mejores precios en Carnicería García, Estrada, núm. 3.

SE VENDEN 1.000 fardos de vezas en forraje. En Cisneros. Simón Andrés.

VENDO 1.200 kilos cebollas. Villamerial. Quintín Macho.

VENDO fardos de camuña empacada. Villalumbroso. Licinio Laso

VENDO 180 fardos de titarros. Cervatos. Juan Fernández.

VENDO 2.500 kilos veza Villosa, 15% avena. Tejedor. La Serna.

VENDO 1.000 fardos paja de cebada encerrados. Julián Gutiérrez. Fuentes Valdepero.

DISPONGO de vezas para siembra seleccionadas. Casado del Alisal, 42. Teléfono 714430.

VENDO alfalfa buena calidad, sirvo a domicilio. Fidel Villamuza Avenida Modesto Lafuente, 1. Tlf. 723997.

BIDONES seminuevos 200 litros, vende baratos Mantas David. Tlf. 720346.

SE VENDEN, por reforma, mostradores, estanterías, económicos. SUCA. Mayor, 164.

SE VENDE simiente de alfalfa y titarro empacado. Vda. de Díez. Villatoquite.

SE VENDE comedor como nuevo. Plaza San Carlos Borromeo, 2. Casas Banca.

— HERNIADO —

Goce de la comodidad y seguridad que le ofrece HERNIUS, el aparato que sin peso, bulto, presiones y sin tirantes mejora y reduce las hernias sin notarse que se lleva. Consulte a su Médico. (C. P. S. 1.387).

VISITA EN PALENCIA el viernes, día 25, del crrte., de 10 a 1, en el consultorio del MEDICO, Enrique Pascual Gurpegui, calle Teniente Velasco, 4, segundo.

Gabinete Ortopédico HERNIUS

Rambla de Cataluña, 34. BARCELONA. — Montera, 32. MADRID

Grupo Palencia de Fotografía y Cine

El 23 entrega de premios y trofeos a los ganadores del II Concurso Provincial de Diapositivas en Color

El miércoles 23, a las ocho de la tarde, en el salón de actos de la Casa de Cultura se procederá a la entrega de trofeos a los ganadores del 21 Concurso Provincial de Diapositivas en Color, que, en su día, organizó el Grupo Palencia de Fotografía y Cine, y que, recientemente, fue fallado.

Se entregarán, entonces, los siguientes premios:

Premio de 2.000 pesetas y trofeo del Grupo organizador, a la mejor colección, a don Antonio Pramstraller; premio de 1.000 pesetas y trofeo comercial, a la mejor diapositiva, a don Angel Marcos Bajo; premio de 500 pesetas y trofeo comercial, a la segunda mejor diapositiva, a don Luis Javier Marín de Vega; premio de 500 pesetas y trofeo comercial, a la diapositiva clasificada en tercer lugar, a don Julio Manuel Gómez.

Con motivo de esta entrega de trofeos, se proyectará el documental de la «Romería del Cristo del Otero», ya anteriormente proyectada al público palentino, pero que se quedó mucho público sin ver, por lo que a petición de éste, vuelve a proyectarse en esta ocasión.

Asimismo, se proyectarán todas las diapositivas presentadas a este Concurso, y, como final de este acto, se entregarán los premios y trofeos a los ganadores del mismo.

La duración del acto será aproximadamente de 75 minutos. La entrada es libre, sin necesidad de invitación, rogándose la mayor puntualidad.

SE NECESITAN EBANISTAS

Para reparto y montaje de muebles, importante empresa radicada en Palencia, preferibles con carnet de segunda. Interesados escribir con referencias profesionales al Apartado 217.

Absoluta reserva a colocados

Absolutamente reserva a colocados.

Suárez despachó con los ministros económicos

(Viene de primera página)

declarado a "Cifra" el doctor Karl Schmiedbauer, delegado comercial adjunto de Austria en España.

La visita, a celebrarse los días 7 y 8 del próximo mes, constituye una toma de contactos en los distintos sectores con el fin de contribuir al acercamiento entre ambos países.

Austria ocupa el onceavo lugar por lo que a las importaciones españolas se refiere. En este sentido, nuestras compras a este país en el ejercicio de 1976, ascendieron a 5.504 millones de ptas. que supone un incremento del 34 por 100 sobre los 4.082 millones de 1975 por este concepto.

Las ventas españolas a Austria totalizaron 2.334 millones de pesetas, con un incremento del 11 por 100 sobre el valor de nuestras exportaciones en 1975 a aquel país.

Los productos químicos y farmacéuticos, las fibras de poliester, los motores y la maquinaria han sido los capítulos principales de las ventas austriacas a España en 1976, habiendo descendido en importancia las partidas de ganado, queso y refractarios.

Dentro de la política de incremento de las relaciones de intercambio entre los dos países, se inscribe la visita que en la actualidad realiza por toda Austria el delegado comercial en España, doctor Spalek, por iniciativa de la Cámara Federal de Comercio austriaca en España, con vistas a establecer acercamientos entre los distintos sectores de interes para ambas economías.

M.C.D.2022

Novedades Editoriales

William Goldman.—MARATON MAN. 250 Ptas.
Manuel Puig.—LA TRAICION DE RITA HAYWORTH. 300 Ptas.
Leopoldo Zea. — EL PENSAMIENTO LATINOAMERICANO 550 Ptas.
Juan Marsé.—SI TE DICEN QUE CAI. 400 Ptas.
López de Zuazo.—DICCIONARIO DEL PERIODISMO.—400 Ptas.

Solicítelo en nuestra sección de Librería

I. G. DIARIO-DIA
Mayor, 99. Tfno. 72 26 90

GRAFICAS AGUADO
Mayor, 98 Tfno. 72 27 84

tv. E. PROGRAMAS PARA EL DIA 22

PRIMERA CADENA

13,45: Carta de ajuste: Los Relámpagos.—14,00: Programa regional simultáneo.—14,30: Apertura y presentación.—14,31: Avance informativo.—14,35: Gente.—15,00: Telediario. Primera edición.—15,35: Panissimo.—15,45: ¿Quién es...?—16,00: Longstreet: «Romper un cristal».—16,55: Sonata en sol menor, Tartini.—17,10: Despedida y cierre.—18,15: Carta de ajuste: Homosapies.—18,00: Apertura y presentación.—18,31: Avance informativo.—18,35: Un globo, dos globos, tres globos. Para los pequeños ¡Abrete Sésamo!: Episodio núm. 44 A. Tom y Jerry: «El castillo de los fantasmas». El mundo de la música.—20,00: Novela (Capítulo II): «Miss Giacomini», de Miguel Villalonga.—20,30: Telediario. Segunda edición.—21,00: Mujeres insólitas: «Nuestra Señora de Termider» (Teresa Cabarrus).—22,00: Esta noche... Fiesta.—23,00: Ultima hora.—23,15: Teledeporte—23,25: Despedida y cierre.

SEGUNDA CADENA

19.30: Carta de ajuste: Flamenco: Antonio Suárez.—20,00: Presentación y avances.—20,01: ¿Quién es...?—20,30: Opera: «El Trovador», de Verdi.—21,30: Recital. Rafael Puyana (II).—22,00: Redacción de noche.—23,00: Despedida y cierre.

EL TIEMPO

Chubascos dispersos

Madrid, 21. — (Especial para "Cifra", por "Nimbus").

El borde sur de una importante borrasca atlántica afecta casi de lleno a España, por lo que hoy seguirán abundando las nubes en la mayor parte de las regiones, produciéndose lluvias o lloviznas de forma generalizada, aunque bastante dispersas en su distribución.

Las temperaturas seguirán en general muy suaves, e incluso altas en el litoral Cantábrico y también en el área mediterránea.

GALICIA.—Nubosidad muy abundante con lluvias bastante generalizadas e intensas. Temperaturas suaves. Vientos racheados del Oeste.

CANTABRICO.—Nubosidod variable con chaparrones aislados y temperaturas altas.

MESETA NORTE. — Nubosidad abundante con chubascos dispersos y temperaturas moderadas.

EBRO Y CATALUÑA.—Nubosidad abundante con algunos claros y riesgo de chubascos dispersos. Temperaras moderadas muy suaves en el litoral.

MESETA SUR.—Nubosidad abundante con algunos claros y chubascos dispersos. Temperaturas suaves.

LEVANTE Y SURESTE.—Nubosidad en general escasa con ambiente primaveral y temperaturas altas.

BALEARES. — Nubosidad variable con grandes claros y temperaturas muy suaves.

ANDALUCIA.—Nubosidad variable, más abundante en la mitad este y temperaturas muy suaves.

CANARIAS. — Nubosidad variable con temperaturas muy agradables.

Temperaturas extremas de capitales españolas.

Máxima ayer, 25 grados en Alicante y Murcia.

Mínima hoy, 3 grados en Gerona.

Mínima hoy en madrid, 6 grados.

REPORTAJES "DIARIO-DIA"

Lo incluyeron en la "LITERATURA DE LA BERZA"

"Obrerista" Mauro Muñiz

- En "Getino y otras nostalgias" da testimonio de la generación de la postguerra.
- "Mis personajes son esos hombres entre los cuarenta y los cincuenta, calvos y con barriga".
- Novelista de "La Huelga", lanzará muy pronto "Pan de Higo" y trabaja en "Sábado, Domingo y Lunes", de una ciudad de trabajadores.
- Periodista, presta ahora servicios en televisión con José Antonio Plaza en "625 Líneas".

—Sí, en mis historias va mi corazón.

Es Mauro Muñiz. El escritor de «La Huelga». O el de «La paga». Y ahora el de "Getino y otras nostalgias» que lleva dibujos de Marola.

—Sin relatos en los que se quiere dar testimonio y paisaje de esa generación que no hizo la guerra y que, por tanto, no tiene un clima heróico, pero que sí hizo la postguerra que, en muchos casos, era una guerra mucho peor, mucho más tremenda. Son gentes que protagonizaban la historia en unos planos colectivos y alcanzaron la victoria de la supervivencia. ¿Cómo? Con esperanza, con partidos de fútbol, con permanganato, con trenes siempre retrasados y vagones de tercera... Valores viejos, pero muy actuales. Son gentes que saben que solo se tiene lo que se comparte y que solo se vive lo que se convive.

Mauro Muñiz, en sus cuentos, inmortaliza a esa generación que ahora está entre los cuarenta y los cincuenta años, "los más, calvos y con barriga". Y añade: "Son gente que aún suele pagar las deudas, a la que entra un vacío en el estómago cuando ve a la autoridad (porque sienten respeto) y que aún gusta del vino en la tasca. Los jóvenes se han subido a las espaldas de estos hombres, y audazmente los llaman «la generación de los reprimidos", o de antihistóricos o de antieuropeos porque no aprendieron a hacer el amor en los coches, usaron preservativos y muchos no tuvieron pasaporte o lo sacaron —algunos tras haber cumplido el servicio militar".

—Mauro, tú estás ahora en los cuarenta y cinco ¿no?

—Sí, sí, yo soy de ésos.

Y añade:

—Somos la generación que entró en la historia por la puerta de los servicios.

DE CARNE Y HUESO

Sus tipos son vivos. De carne y hueso. Muy reales.

—Me acompañaron en los alegres jueves de la infancia, aquellos jueves de vacación escolar, jugando en la calle con pelotas de trapo o de goma. En la playa de Gijón aún no había tiendas de lona. Se alquilaban novelas para leer ¿te acuerdas? Las cambiabas en el quiosco o en el garito. A los chavales les decían las madres de mañana: "No hagáis mucha gimnasia en el colegio porque se os abren las ganas de comer...". Y es, claro, había escasez de pote, incluso de paz.

Mauro Muñiz mima a sus personajes. Los admira, los quiere.

Los relatos "Getino y otras nostalgias" están escritos desde la virginidad de aquellos personajes y aquellas situaciones, pero con la honda tristeza que da contemplarlos al cabo de los años cuando ya eres consciente de que todas aquellas ilusiones, alegrías y servidumbres los ataban y los condenaban a no salir de sus reductos. En el colegio, el maestro sondeaba a los alumnos: ¿Qué queréis ser de mayores? Y se alzaban manos: "Yo, jugador del Sporting", "yo, practicante", "yo, maestro", "yo, bombero"... Y el sueño de ser practicante era poco menos que un imposible. Ahora los chicos te dirán «yo, Pirri», «yo, ingeniero electrónico", "yo, químico", "yo, médico". Y nadie se asusta. Todo es posible. Antes, el niño sería lo que era su padre. Y ahora, el niño de un albañil puede convertirse en ingeniero... Entonces, escuchando a aquel niño que quería ser practicante, el maestro diría: 'Claro, yo también quería un coronel, pero no me quiso él".

Mauro Muñiz, con nuestro redactor Javier de Montini.—Foto PYRESA).

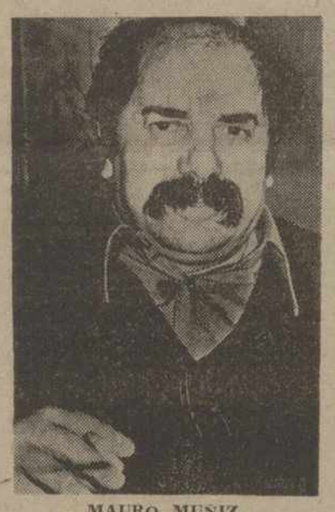

MAURO MUNIZ

"PAN DE HIGO"

"Getino" es un cuento. Es un tipo. En los otros, hay otros personajes. «A todos ellos diría yo, les une el tiempo, el espacio, el clima e incluso el destino". Son treinta historias contadas a corazón abierto. La mitad de ellos, escritos ocho años atrás. El resto hace dos años. Todos, eso sí, posteriores a "La paga" —que ganó el Sésamo convocado por el mecenas Tomás Cruz— y a la novela «La huelga», que ahora estaría más de moda por tanta como hay en el país.

—Mauro, ¿qué hay de tu novela "Pan de higo"?

—Ahí está. Creo que se publicará muy pronto. La dí en folletón en el periódico «Nuevo Diario». Fue idea de Manolo Martín Ferrand y resultó un acierto a juzgar por la correspondencia que llevo consigo. Al cabo de los años, se volvía al «folletón». Después, Martín Ferrand buscó un hueco también para la poesía de Gloria Fuertes, ¿te acuerdas? Y se leían los poemas. «Pan de higo» interesó y creo que muy pronto la editará Ayalga que dirige el novelista José Antonio Mases, el de «Los padrenuestros y el fusil».

—¿En qué trabajas ahora?

—En «Sábado, domingo y lunes». La vida de una ciudad en esas tres jornadas clave. ¿Madrid, donde vivo? Podría ser pero pienso más en una ciudad de trabajadores. Una ciudad creada por el trabajo, del Norte o de la costa. Esas poblaciones que surgieron de la épica del trabajo, de la mina, de la industria, de la pequeña fábrica... Madrid creció a causa de la guerra, de la política... Sí, yo observo al obrero. Soy obrerista. Obreros e hijos de obreros son mis personajes queridos. Soy escritor instintivo y no «en diferido». Voy al grano. No me pierdo en las ramas. No soy académico ni juego a intelectual.

—Se le encuadra entre los «escritores sociales».

—Bueno, lo de social vale ahora para toda la literatura. El término abarca demasiado, prueba demasiado, lo que es forma de no probar nada, según se decía en las aulas de latín, ¿no? En cierta manera, toda la literatura es social ,por lo que hay que adjetivar: «social obrera» «social política», «social tecnológica», qué se yo. Lo de «social» a secas sirvió en un momento, años sesenta, encuadrando a todos los escritores que se preocupaban en sus relatos de la gente de la calle. ¿Característicos de esa literatura? Sí, Quinto, Fernández Santos, Aldecoa, Clarimón, Pedro Alvarez, Faustino González Aller, Vicente Carredano, López Salinas, Ferrés, Grossho Sueiro, Ruiz García, Ramón Nieto, Vidal Turull, Medardo Fraile, Meliano Peraile, Vázquez Azpiri... Los leí a todos. Y las características de esa literatura son: reflejar niveles de tristeza y resignación de los personajes y sus circunstancias sociales opresivas. A partir de los años sesenta esa resignación pasó a ser de «reivindicación»... Caballero Bonald, Felipe Mellizo y otros.

¿ANTIFEMINISTA?

—Mauro, ¿ni una mujer en la lista de «sociaoles»? Te tildarán de antifeminista.

—¿Ni una mujer? Que no se me olvide Dolores Medio. Ahora bien, me confieso antifeminista en la medida en que esas mujeres que ahora hablan tanto de los derechos de la mujer se quedan cortas, puesto que una parte importante de la Historia de España está hecha por las mujeres del pueblo. En este mundo está ocurriendo algo muy curioso. Asumen la representación grupos determinados que ahora descubren el trabajo y un futuro protagonismo femenino sin acordarse de que nuestras madres desempeñaron papeles más sufrientes y que ejercieron un auténtico protagonismo.

Mauro Muñiz espera que salga de inmediato a los escaparates «Gijón y los gijoneses». Es asturiano. De allí, de Gijón. Bajo, ancho, calvo, con un bigotazo tremendo, con una pluma brillante en el periodismo, ahora en la televisión, al lado de José Antonio Plaza —«625 líneas»— y también en la otra cadena. «Gijón y los gijoneses» es un regalo a su pueblo.

—Mi retrato del Gijón que yo vivi. Es un impresionario personal de Gijón y un canto a quienes realmente hicieron la ciudad: la voluntad de trabajo, la paciencia, la dureza y la gallardía de trabajadores anónimos. Es una ciudad con más de dos mil años, que luchó contra las arenas y las invasiones, que creó la mina la metalurgia, la pesca propias... Una ciudad contra la adversidad que bien merece el título de «heroica, invicta, muy leal», y esas cosas. Invicta frente a las circunstancias e invasiones. Leal al progreso. Heroica por poco valorada... Es ciudad experimento.

«LOS DE LA BERZA»

Y muy serio, midiendo sus palabras, añade:

—¿Un Gijón secreto? No. A los de Gijón no les descubro la ciudad, pero sí hay un Gijón secreto mucho más importante que el de poster audaz, el de cabaret con strep-tease, el de la pedorra, el del folklore snobista y cosas así, incluyendo localismos aldeanos. El Gijón secreto es otro: es el de la idea de progreso a lo largo de dos siglos, el de la herramienta y el trabajo, el de los grandes sentimientos colectivos estéticos reflejados por sus artistas y por sus costumbres ancestrales; es el Gijón de las calles laborales, el de los emigrantes, el de los muertos, el de los viejos jubilados, el de las mujeres trabajadoras, el de las gaviotas, el de los barcos tanto antiguos como modernos, el racionalista de Jovellanos, el visceral de Piñola, el que se echó a la mar y a la mina, el de los gallos... Es un "Gijón secreto" por no identificado, más no por oculto.

Escrito con el corazón de Mauro Muñiz, por supuesto. Lo edita Ayalga.

—Mauro, te va, aparte de lo "social", el encasillamiento de "los escritores de la berza" de comienzos de los sesenta.

—No sé qué hijo de... lanzó eso de "literatura de la berza", con aire siempre tan despectivo. Obrando a la ligera, ahora habría que clasificar a muchos como los de la literatura "de la diarrea mental", o los de "la conciencia de la braga" o los del "señorito malpensante"... El espíritu de clasismo nunca ha desaparecido, va metiéndose en las variopintas versiones.

Mauro Muñiz está la mar de feliz con el éxito de su novela corta "El tren de las tres", que fue galardonada con el premio «Antonio Machado" convocado por Renfe. Mauro se embolsó trescientas mil pesetas con el corto relato escrito casi de un tirón, pero tras haberlo vivido a lo largo de treinta años.

—Es la historia de un tren de las tres Españas: la de los cuarenta, la de los cincuenta y la de los sesenta. El de los cuarenta era un tren con olor a tortilla de patata y sacos de estraperlo; el de los cincuenta, un tren lleno de obreros camino de las fábricas e industrias; el de los sesenta, un tren de retorno de emigrantes.

Mauro Muñiz refleja en el relato su visión de España en esos treinta años. No es una historia amarga. El escritor asturiano canta a la vida.

JAVIER DE MONTINI

"ROOTS" (RAICES), la serie televisada que ha conmovido a NORTEAMERICA

Explica la historia de una familia negra desde que sus antecesores son comprados en AFRICA como esclavos hasta nuestros días

NUEVA YORK. — (Crónica ALPFIEL, Servicios Especiales EFE, por M. F. ROUZE, en exclusiva para nuestro periódico).

Durante una semana, gracias a la televisión, los norteamericanos blancos y negros, se han sentido unidos y conmovidos como en raras ocasiones de su historia.

La ABC (American Broadcasting, Co.), ha difundido, en doce horas y ocho episodios, un filme que explica la historia de una familia negra, desde el momento en que sus antepasados fueron comprados en Africa por los mercaderes de esclavos hasta nuestros días.

FENOMENO SIN PRECEDENTES

Según los cálculos de los especialistas de la televisión, la serie titulada "Roots" ("Raíces"), ha sido vista cada noche por 80 ó 90 millones de espectadores y por una cifra todavía mayor durante la última noche. En total, unos 130 millones de norteamericanos han visto el filme, al menos en parte.

Este es un fenómeno sin precedentes en la historia de la televisión norteamericana. Aunque las críticas preliminares fueron desfavorables, el 61 por ciento de los hogares de los Estados Unidos vieron la emisión desde el primer día. Un programa se considera un éxito cuando es contemplado por el 30 por ciento del público.

Pero, además, a medida que progresaba la emisión iba creciendo el número de telespectadores y el último episodio fue contemplado por casi los 3/4 de la población estadounidense, batiendo así el record que ostentaba, desde hace algunos meses, "Lo que el viento se llevó".

La serie televisada es la adaptación de un grueso libro del mismo título, que desde hace 17 semanas encabeza la lista de los "bestseller" norteamericanos. Su autor, Alex Haley, empleó doce años en buscar el origen de sus antepasados africanos. Hizo incluso un viaje a Gambia, en la costa de Africa occidental, entre el Senegal y Guinea.

Todo empieza con la captura en plena selva de Kunta Kinte y su viaje, encadenado, a través del Atlántico y continúa con las ventas, golpes, violaciones y humillaciones que sufrieron sus descendientes durante siete generaciones. De este modo, los norteamericanos han podido conocer en pocos días un capítulo de su historia en el que la mayoría de ellos preferían no pensar.

DESCUBRIMIENTO DE UNA HERENCIA

Para los negros "Roots" ha sido en muchos casos el descubrimiento de una herencia, la de Africa y sus tradiciones. Pero sobre todo el telefilm parece haber creado en ellos un común sentimiento de orgullo y la impresión de que la mayoría blanca reparaba por una vez la injusticia dando el protagonismo a los negros.

Los telespectadores blancos sufrieron también un verdadero choque con el programa. Una profesora de Nueva York confesaba haber llorado durante todo un episodio.

Sin embargo, el serial televisado adolece de varios errores y de simplificaciones que la hacen caer en ocasiones en el melodrama superficial. Esto es algo que su autor reconoce y justifica diciendo: "No pueden resumirse 200 años de la historia en 12 horas". Por el momento, lo que más le interesa es la enorme correspondencia que le ha valido su celebridad. "Los negros me escriben para decirme: Gracias por haber escrito nuestra historia" y los blancos, cosas como "No lo sabía y nunca lo he sabido".

Para los Estados Unidos, donde empiezan a apagarse los rencores provocados por la guerra del Vietnam y donde un presidente sudista acaba de instalarse en la Casa Blanca, "Roots" puede ser la ocasión para abrir discusiones que permitirán apaciguar la mala conciencia de los unos y calmar quizás el sentimiento de frustración de los otros.

Boda bajo el agua

Bruselas, 21. (Efe). Tras haberse dado el «sí» ,los recién casados se besaron y por poco se ahogan los dos... Porque la ceremonia se estaba desarrollando bajo el agua

Los jóvenes Claude Lemaitre y Myriam Baeijens, submarinistas aficionados, celebraron su ceremonia de boda a tres metros de profundidad en una piscina de Bruselas. No lo hicieron en el mar como tenían previsto porque el mal tiempo no aconsejaba tamaña heroicidad.

Un sistema de altavoces bajo el agua dejaba oír a la pareja, oficiante y testigos la música nupcial de rigor.

La boda se celebró gracias al lenguaje de las manos que utilizan los submarinistas.

Los novios sólo se quitaron el respirador de la boca para pronunciar el sí y darse el peligroso beso.

LABERINTO DE LETRAS

O	N	C	A	I	L	E	G	O	R
A	R	E	A	N	O	M	A	R	R
D	A	E	Y	E	S	L	E	E	E
R	F	E	N	A	E	S	A	G	R
A	N	E	M	A	T	S	A	I	O
C	A	A	F	I	T	R	T	N	P
I	O	A	T	R	G	A	A	A	E
A	A	U	P	E	T	I	I	A	L
A	T	D	I	C	H	O	A	S	A
A	A	S	O	I	D	E	M	E	R

En el recuadro se encuentran once nombres femeninos que empiezan con la letra R. Se leen de arriba abajo, de abajo arriba, de derecha a izquierda, de izquierda a derecha y en diagonal, teniendo en cuenta que una misma letra puede formar parte de dos o más nombres.

RINCON AMENO

CRUCIGRAMA

NUMERO 10:

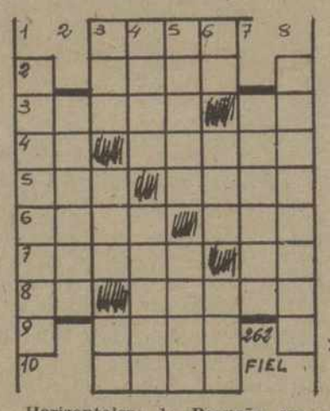

Horizontales: 1: Pequeña ensenada. 2: Avalancha de nieve. 3: Ensortijadas. Símbolo del cobre. 4: Pronombre personal. Revolucionario francés. 5: Tanto deportivo. Prefijo que significa medio. 6: Paz acantopterigio de carne muy apreciada. Tratamiento inglés. 7: Tienda oriental. Negación. 8: Antigua moneda romana de cobre. Lugares altos desde donde se descubre mucho terreno. 9: Humilla o afrenta. 10: Aires populares canarios.

Verticales: 1: Luchaban. 2: Esclavos de la antigua Lacedemonia. 3: Canal que toma agua de un río. Claridad. Examiné. 4: En Marruecos, estandarte o banderín. Embarcaciones. 5: Portuguesas. Fístula en el ángulo del ojo. 6: Nieto de Cam. Cabeza de ganado. Sacerdote aragonés. 7: Trayecto. 8: Mantecoso.

NUMERO 9:

Horizontales: 1: Oman. 2: Laca. 3: Ocelo. Ar. 4: Ta. Alaya. 5: Ara. Alim. 6: Daga. Asi. 7: Ebano. Ad. 8: Ra. Arado. 9: Edil. 10: Seno.

Verticales: 1: Botadero. 2: Caraba. 3: Ole. Aga. Es. 4: Mala. Anade. 5: Acola. Orin. 6: Na. Ala, Alo. 7: Avisad. 8: Bramidos.

SOLUCION AL LABERINTO DE LETRAS ANTERIO

Barreno, barricada, carretera, corral, derrotero, gorrión, guerrero, jarrón, morral, porrón y terreno.

SOLUCION AL JEROGLIFICO ANTERIOR

Cuéntaselo

JEROGLIFICO

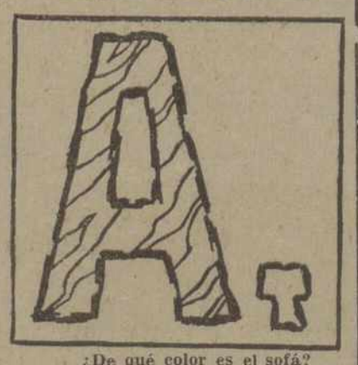

¿De qué color es el sofá?

MACHACADORAS

de mandíbulas usadas y maquinaria de canteras. Informes: L I N A G E. Apartado, 299. Santander

Suben los precios de los cines

Madrid, 21. (Cifra). — El precio máximo de las localidades de cine, serán de 125 pesetas y el mínimo, de 50, según una orden del Ministerio de Información y Turismo, que inserta hoy el "Boletín Oficial del Estado".

Los nuevos precios de las salas de exhibición cinematográfica se establecen de acuerdo con los volúmenes de población de derecho de cada localidad, quedando divididas en zonas especiales, primera subzona "A" primera subzona "B", zona segunda, zona tercera y zona cuarta.

En las zonas especiales los precios máximos serán de 125 ptas. para los locales de estreno y 80 para los de reestrenos.

M.C.D.2022

2-1: A PUNTO DE SALTAR LA SORPRESA

GOL MORADO.—A los diez minutos, del primer tiempo, tres después de que el Castilla inaugurara el marcador, Mateos, muy oportuno, logra el empate para el Palencia, que habría de durar hasta el minuto 81. Mateos, tras la consecución del gol regresa alborozado al centro del campo.—(Foto LUIS).

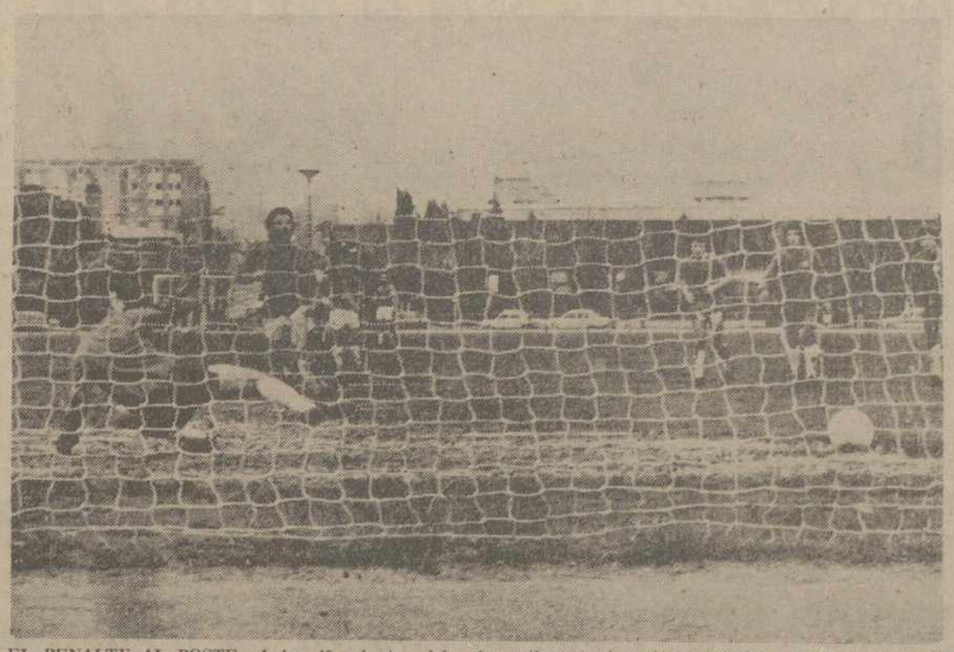

EL PENALTY AL POSTE.—A los 40 minutos del primer tiempo, el portero castillista Montes hizo penalty a Marcial. Lo lanza el mismo Marcial y el balón, aun engañando al meta, no quiso entrar y se fue a la base del poste contrario. Fue la gran ocasión fallada.—(Foto LUIS).

MARCIAL estrelló en el poste el lanzamiento de un penalty con el marcador a uno

(Crónica y comentarios, páginas 11 y 12)

El Burgos ganó al Real Madrid

Por dos veces igualaron los madrileños el marcador

BURGOS, 3; REAL MADRID, 2

Burgos, 20. (Alfil). — Por tres goles a dos fue derrotado el Real Madrid en un buen partido jugado por el Burgos en El Plantío. El primer tiempo concluyó con 1-0.

El terreno de El Plantío presentó una buena entrada, aunque la lluvia caída durante la mañana y poco antes de comenzar el encuentro restó público.

Llovió durante casi toda la primera parte y en la segunda lució el sol. Se advirtió la presencia de algunos centenares de seguidores del club madridista. El terreno de juego estaba en pésimas condiciones y convertido en un barrizal por el centro y las áreas.

Alineaciones:

Real Madrid: Miguel Angel; Uría, Benito (Vitoria), Camacho; Sol, Pirri; Jensen, Breitner, Santillana, Velázquez y Aguilar.

Burgos: Manzanedo; Valdés, Aguilera, Palmer; Ruiz Ugartua, Kresic; Juanito, Garrido, Viteri, Katic y Quini.

A los 35 minutos del segundo tiempo se retiró Valdés, siendo sustituido por Navajas y a los 38, Viteri por Cabral.

Arbitró el encuentro el colegiado cántabro señor Sánchez Arminio, que prolongó, sin razón, el partido tres minutos y no exhibió ninguna tarjeta, aunque a ello le ayudó la deportividad con que jugaron ambos equipos.

Goles:

Minuto 35: Pase de Quini a Valdés, centro de éste y remate de Juanito cuando Miguel Angel batido, se hallaba en el suelo. 1-0.

Minuto 56: Empate del Real Madrid. Dispara Jensen y Manzanedo no acierta a detener; toca la pelota pero se le cuela.

Minuto 62: Una hábil y rápida jugada de Juanito que burla a Miguel Angel con un centro chut, deshaciendo la igualada. 2-1.

Minuto 64: Una falta de Vitoria a Ruiz Agartua, que el árbitro sanciona castigando al Burgos. Sacó Jensen y Santillana recoge el balón con el pecho rematando seguidamente con tiro muy angulado. 2-2.

Minuto 68: Falta contra el Madrid. Saca Juanito, Valdés recoge y centrando Kresic establece el resultado final: 3-2.

A pesar del deplorable estado del terreno de juego, ha sido un bonito partido disputado con tesón y potencia por ambas partes.

Ha contrastado el modo de mover el balón por unos y otros, más suel-

(Continúa en la página siguiente)

DEPORTES

Suplemento semanal

Con frío, lluvia y media entrada

EL LIDER CEDIO UN PUNTO

JUGO CON SUERTE EL ESPAÑOL

AT. MADRID 1; ESPAÑOL, 1

Madrid, 20. (Alfil). — El Atlético de Madrid estrenó su condición de líder de la Primera División empatando a un gol con el Español de Barcelona, en el encuentro disputado esta tarde en el Estadio «Vicente Calderón», que registró media entrada, en tarde fría y lluviosa.

Los primeros 45 minutos se cerraron con ventaja local de un gol a cero.

Goles:

15 minutos: Pereira recibe un balón en el área españolista y cede en corto a Bermejo, que agarra una fuerte volea. El balón lo desvía Molinos de cabeza, hacia su propia meta batiendo a «Gato» Fernández.

65 minutos: Alberto pierde un balón al borde del área atlética. Duda Jeremías y Marañón se revuelve ligeramente y remata alto y flojo. Pacheco hace la estatua y el balón se cuela en su marco.

Comentario:

Un gol, dos balones a los postes y ocho claras ocasiones de peligro es el balance del Atlético a lo largo de los 90 minutos, por un gol y tres ocasiones peligrosas de su adversario. El resultado, a tenor de ésto, no refleja ni mucho menos lo acontecido en el terreno, ya que por situaciones comprometidas y por dominio la victoria debió caer del lado del líder.

El primer tiempo fue de completo dominio del Atlético, seguro en la defensa y con un gran medio campo, que superaba de punta a punta al Español. A los 14 minutos ya pudo el equipo rojiblanco marcar, en un remate de cabeza de Rubén Cano que se marchó fuera por poco. En seguida llegó el tanto de Bermejo en colaboración con Molinos, y poco después el primer ataque españolista, con remate cruzado de Jeremías, que rechazó Pacheco y Capón envió a córner.

A los 20 minutos, nuevo peligro para «Gato» Fernández, en un centro de Bermejo, con cabezazo de Ayala y nuevo cabezazo de Cano, fuera. Cuatro después, Bermejo envía al centro del área y Ayala, en plancha, cabecea, repeliendo el poste, con «Gato» Fernández batido. Hasta el final de esta parte, constante dominio del Atlético - defensiva del Español, que sólo contraatacó en muy contadas oportunidades.

El segundo tiempo resultó más equilibrado aunque el mayor peligro lo creó el Atlético que ya a los 8 minutos, cabezazo de Rubén Cano, que se estir de este instante los ataques se trelló en el poste. A los 20 minutos llegó el gol de Marañón, en un gran despiste del meta Pacheco, y a partir de este instante los ataque se sucedieron en uno y otro marco.

Al minuto, gran remate de Bermejo, que desvía a córner el meta del Español. A los 22, colada de Jeremías, que remata demasiado cruzado, fuera. Un minuto más tarde, otro disparo de Bermejo que detiene «Gato». A los 25, chuta Ayala y «Gato» manda a córner. A los 26, nueva intervención de Ayala, que remata sin ángulo, cuando Leal se encontraba solo frente a la meta. A los 32, y a la salida de un córner, Salcedo dispara muy fuerte saliendo el balón rozando el poste. Dos después es Leal quien chuta y detiene una vez más «Gato». A los 36, jugada de Marañón que salva Ayala.

Partidojugado a fuerte ritmo por ambos equipos, sobre todo en la primera parte, y excesivo premio

(Continúa en la página siguiente)

TAMBIEN EN VALENCIA, SORPRESA

GANO LA U.D. LAS PALMAS

VALENCIA, 1; LAS PALMAS, 2

Valencia, 20. (Alfil). — El Valencia ha sucumbido con toda justicia frente a Las Palmas, por 1-2, en partido de fútbol de Primera División.

Alineaciones:

Valencia: Pereira; Carrete, Cervero, Martínez; Botubot, Castellanos; Rep, Juan Carlos, Diarte, Adorno y Kempes.

En el primer minuto del segundo tiempo, Diarte, lesionado, es sustituido por Eloy, y en el minuto 29, Juan Carlos deja su sitio a Arias.

Las Palmas: Carnevali; Marrero, Estévez, Roque; Wolf, Páez; Juani, Félix, Morete, Mellán y Miguel Angel.

En el minuto 32 del segundo tiempo, Carmelín sustituyó a Roque, y en el 38, Gerardo a Juani.

Arbitró, Arrantia, del Colegio Navarro. Su mayor error fue anular un gol al Valencia en el minuto 30 del segundo tiempo, por fuera de juego de Kempes, cuando éste era ajeno a la jugada. También tuvo algunos errores de apreciación que le valieron las protestas del público.

Goles:

Minuto 28 del primer tiempo. 0-1. Mellán arranca desde el centro del terreno, pasó al hueco, aprovecha Miguel Angel para batir a Pereira cuando salía.

1-1. Minuto 40. Arrancada de Diarte por la izquierda que culmina con un centro largo que Estévez, al intentar despejar introduce en su propia puerta.

1-2. minuto 24 del segundo tiempo. Falta que bota Páez, fallo estrepitoso de Pereira y Félix, de cabeza, remata fácilmente.

El Valencia, con todo merecimiento, ha perdido los dos puntos. Lo que en principio parecía ser un gran «handicap» para los canarios,

(Continúa en la página siguiente)

BILLAR

El belga DIELIS, campeón de Europa al cuadro 47/1

Nancy (Francia), 20. (Alfil). — El belga Ludo Dielis se proclamó campeón de Europa de billar al cuadro 47/1, tras disputarse hoy, en esta ciudad la última jornada del torneo.

En la clasificación final, Dielis alcanzó el título con un total de 12 puntos, seguido del alemán federal Muller, con 10 y del holandés Vultink, con 9.

El español Gálvez se clasificó en cuarta posición, con un total de 5 puntos.

Dielis, Muller, Vultink y Gálvez, se han calificado para el campeonato del mundo de la especialidad.

CON LLENO Y AMBIENTE DE FIESTA

Derrota del Barcelona en el 'Nou Camp'

IRURETA marcó los dos goles en el primer tiempo

BARCELONA, 0; ATH. BILBAO, 2

Barcelona, 20. (Alfil). — En encuentro de Liga de Primera División jugado en el Estadio azulgrana con un lleno a rebosar, el Athlétic de Bilbao ha vencido merecidamente al Barcelona por dos goles a cero, marcados ambos por Irureta en el primer tiempo.

El Barcelona, que jugó descohesionado, nervioso y con fallos garrafales en la defensa que propiciaron los goles de su adversario, careció, pese a su intenso dominio, de la profundidad necesaria para batir a un Iribar que en los momentos decisivos se mostró muy seguro.

El encuentro se desarrolló en un clima de gran deportividad, con un buen arbitraje del señor Sánchez Ríos, recibido con una gran pita, que enseñó tarjetas a Lasa por mano y a Migueli por una fuerte entrada.

En el campo no hubo esta vez almohadillas. La salida del Athlétic fue recibida con una ovación de gala, a la que correspondió su capitán Iribar aplaudiendo al público desde el centro del campo. Mayor fue aún la ovación al Barcelona, con flamear de centenares de banderas catalanas, junto a bastantes ikurriñas.

El primer tiempo fue de presión barcelonista, pero con fallos en el remate. En cambio, a los 21 y 43 minutos, aprovechando sendos fallos defensivos, Irureta consiguió marcar a Mora y aún tuvo Churruca una buena oportunidad ,sólo ante el portal barcelonista, pero éste se rehizo y desvió el balón a córner.

En el segundo periodo comenzó presionando el Barcelona, con buenos disparos que detuvo Iribar. Después, volvieron los desaciertos locales y pese a su presión no hubo forma ni siquiera de aminorar el tanteo. Sólo cerca del final Marcial tuvo una gran ocasión, pero la desperdició tirando fuera.

Por el Barcelona sólo cabe destacar a Marcial y la buena voluntad de todos. En el Athlétic los mejores fueron Iribar, Lasa e Irureta.

Barcelona: Mora; Ramos, Migueli, Olmo; Amarillo, Neeskens; Rexach, Sánchez, Marcial, Asensi y Clares.

Atl. Bilbao: Iribar; Lasa, Escalza, Villar; Guisasola, Alesanco, Dani, Irureta, Amorrortu, Rojo II y Churruca.

esta es la nueva
GAGGIA
MODELO COMPACTA

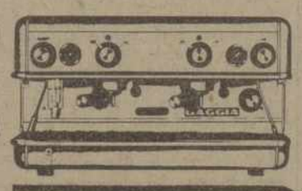

CONCESIONARIOS EXCLUSIVOS
HOGAR HOTEL
Delegado para Palencia y provincia:
Maximiliano Marcos Sanchez
Avda. San Telmo, 4-7º - Tel. 72 49 84
En Valladolid: C/ Felipe II, 10
Tels. 25 23 28 - 25 00 17 - 25 11 36

QUINIELA GANADORA

1.	At. Madrid-Español	X
2.	R. Sociedad - Elche	X
3.	Celta - Betis	—
4.	Valencia-Las Palmas	2
5.	Zaragoza - Santander	1
6.	Burgos - R. Madrid	1
7.	Sevilla - Málaga	1
8.	Hércules - Salamanca	1
9.	Barcelona-At. Bilbao	2
10.	Jaén - Tarrasa	2
11.	Granada - Córdoba	1
12.	Tenerife - Coruña	1
13.	Huelva - Oviedo	X
14.	C. Sotelo - Levante	1

PROXIMA QUINIELA

1.	Elche - Español
2.	Betis - R. Sociedad
3.	Santander - Valencia
4.	R. Madrid - Zaragoza
5.	Málaga - Burgos
6.	Salamanca - Sevilla
7.	At. Bilbao - Hércules
8.	Barcelona - At. Madrid
9.	Tarrasa - Valladolid
10.	Coruña - Jaén
11.	Coruña - Granada
12.	Pontevedra - C. Sotelo
13.	Castellón - Rayo
14.	Cádiz - Gijón

M.C.D.2022

Deportes KAIMO

ARTICULOS DEPORTIVOS EN GENERAL

ARMERIA

Nuevo comercio en Palencia para el DEPORTE
Gran selección de artículos para el DEPORTE

KAIMO para la nueva campaña de **PESCA**

dispone de un gran surtido con modernísimas novedades nacionales e internacionales

BECERRO DE BENGOA, 11 (DEBAJO EMISORA) - Teléfono 72 17 98 - PALENCIA

Hacia un parlamento mundial DEL DEPORTE OLIMPICO

- LA UNION SOVIETICA HA PROPUESTO LA TRANSFORMACION DEL COMITE OLIMPICO INTERNACIONAL EN UNA ESPECIE DE ONU DEL DEPORTE
- SERIA LA UNICA INSTANCIA CAPAZ DE SOLVENTAR NO SOLO LOS PROBLEMAS DEPORTIVOS SINO TAMBIEN SUS CONEXIONES POLITICAS
- ALGUNOS VEN EN ESTA INICIATIVA UN INTENTO DE LIQUIDAR LAS BASES "ARISTOCRATICAS" DEL CDI.

Serguei Pavlov, principal dirigente del deporte soviético, quien propugna una reforma total del deporte olímpico.—(Foto EFE-FIEL)

Las palabras «reforma» suena cada vez más en los medios del deporte olímpico, varios de cuyos principales responsables propugnan cambios estructurales, radicalesG

Es verdad que la carta olímpica tiene, por lo menos, el mérito de existir. Pero, si sus principios son inatacables, podría criticarse su inadaptación a la práctica deportiva actual, tanto en el plano técnico como en el plano social.

En diciembre pasado, Serguei Pavlov, principal dirigente del deporte soviético, preconizaba un indispensable cambio de las costumbres olímpicas y, sobre todo, de las relaciones entre el Comité Olímpico Internacional (COI), los Comités Olímpicos Nacionales (CON), y las Federaciones Deportivas Internacionales (FDI).

Reforma total

De hecho, lo que desea el representante de la URSS es una total reforma de la estructura del COI, reforma que convertiría a este organismo en una organización mundial del deporte en la que todas las partes estén representadas; una especie de ONU del deporte.

La iniciativa no es nueva... Hace ya 18 años, en 1959, Moscú proponía la misma reforma: el «parlamento» olímpico sería la única instancia capaz de solventar, no ya los problemas deportivos, sino sus inevitables conexiones políticas.

En la gestión soviética, muchos observadores entrevieron la intención de liquidar las bases fundacionales «aristocráticos» del COI. De ser así, tampoco habría radical novedad, puesto que, en 1894, en pleno origen del olimpismo, los comités nacionales y las federaciones trataron de sustraer el COI de su «imperial» mandato.

Sólo que la confusión a que dio lugar la «rebeldía» indujo al barón Pierre de Coubertin, omnipotente presidente del COI, a decretar que sólo éste tenía verdadero poder de decisión.

Así, la carta olímpica precisa que el COI dirige el movimiento olímpico y tiene plena potestad sobre las olimpiadas cuatrienales, sin dejar de ser por ello un organismo privado.

Pero hay que reconocer que los Juegos son, prácticamente, el único dominio donde sigue dictando su ley. En ese sentido, el proceso que se le trata de hacer desde hace casi 20 años carece de verdaderas bases. La solución a los actuales problemas del deporte no dependen tan sólo de la acción emprendida contra el organismo olímpico.

El problema de fondo reside, a nuestro parecer, en que, sea como sea, el COI controla cada vez menos las complejas situaciones planteadas al olimpismo, envenenadas por pasiones políticas que siempre pueden conducir —y a veces condujeron— a la catástrofe.

Algo más que un simple malestar

Se trata, pues, de algo más que de un simple malestar. En la actual coyuntura internacional, el mal no parece remediable en un porvenir cercano. En ese sentido, la reforma resulta necesaria, aunque sea por motivos distintos a los habitualmente expuestos contra el COI.

La falsedad de los mismos queda suficientemente probada con la simple lectura de la Carta Olímpica, según la cual el fin y deber del Comité Olímpico Internacional consiste en «invitar al mayor número posible de atletas del mundo entero a un gran festival deportivo que se celebre cada cuatro años».

Está claro, en consecuencia, que los problemas políticos, raciales o religiosos han de quedar marginados del verdadero olimpismo.

Ahora bien, aunque siga gobernando los juegos a su guisa, el COI no puede dirigir la vida deportiva mundial. La importancia que se le ha dado va mucho más allá de sus prerrogativas, deforma su auténtica imagen y, en el fondo, se debe principalmente al impacto mundial de las olimpiadas.

Si el deporte mundial evolucionó considerablemente en los últimos lustros, fue por el inevitable cambio histórico, tanto de su función como de su contexto, y no por influencia o inoperancia del COI, sencillamente, éste no pudo impedir que objetivos nacionalistas, políticos o comerciales interfirieran la vida olímpica.

El único reproche que cabe hacerle al Comité es que no supo hacerse con los medios de contener esa invasión de los extradeportivos. No fue su exceso, sino su falta de poder, lo que deterioró la situación.

Olimpismo «open»

De hecho nadie sabe cómo sacar al deporte de su tirantez actual entre organismos de fines diferentes y las aspiraciones de los atletas mismos, que, para izarse a nivel internacional, necesitan hoy día algo más que la fe.

Habría que encontrar un medio de remuneración oficial de esos deportistas a los que la norma olímpica prohíbe percibir el menor estipendio. Por eso se va abriendo camino la idea del olimpismo «open».

En los Estados Unidos, ya está en proyecto la creación de un nuevo organismo que llevaría el nombre del Central Sport Organization (CSD).

Ese proyecto figuraba en un informe destinado al presidente norteamericano y redactado por la Comisión Presidencial de Deportes Olímpicos. En él se hace constar que el deporte amateur de la nación es víctima del enfrentamiento entre amateuristas y profesionales y que hay que organizar y planificar la acción para que el deporte de los Estados Unidos vuelva a ocupar el primerísimo lugar.

Si la idea prospera, ¿cómo los atletas amateurs norteamericanos podrían aceptar, sin conformidad del COI, normas contradictorias con las del olimpismo?

Todo ello para indicar, por nuestra parte, que parece cada vez más urgente dar con soluciones que puedan satisfacer a todo el mundo; a los atletas y a las organizaciones deportivas que los gobiernan...

Philippe Melchior
(Fiel. Servicios Especiales de EFE-AFP)

Barro y poco juego en el Sánchez Pizjuan

Faltando dos minutos llegó el gol de la victoria del SEVILLA sobre el MALAGA

URRESTARAZU expulsó a FORTES

SEVILLA, 2; MALAGA, 1

Sevilla, 20. (Alfil). — Por dos goles a uno ha vencido el Sevilla al C. D. Málaga en partido de Liga de Primera División de Fútbol disputado esta tarde en el Estadio «Sánchez Pizjuán». Al descanso se llegó con ventaja sevillista de uno a cero.

Pese a ser partido de rivalidad regional, regular asistencia de público. Tarde lluviosa y terreno de juego en deficientes condiciones. Muy blando y con barro.

Sevilla: Paco; Juanito, Gallego, Blanco; Rivas, Jaén; Scotta, Lora, Cantudo Rubio y Montero. A los 14 minutos de la segunda parte, Varela sustituyó a Rubio y a los 25, Hita a Lora.

Málaga: Corral; Aráez, Vara, Requejo; Popó, Vilanova; Quevedo, Migueli, Aicart Vilches y Esteban. A los 23 minutos, Fortes sustituyó a Quevedo, lesionado al parecer en un brazo. A los 10 minutos de la segunda parte, Orozco sustituyó a Vilches.

Arbitró el colegiado Urrestarazu. A los 20 minutos de la segunda parte expulsó al malaguista Fortes. Había sancionado una falta contra el Málaga y Fortes se dirigió al árbitro, posiblemente en forma poco académica, pues le mostró la tarjeta roja.

A los 8 minutos internada de Scotta y su centro lo remata fulminantemente Cantudo a la red.

En la segunda parte, a los 33 minutos, saca un córner Esteban y Aicart, ganando la acción al meta y defensa sevillanos, peina el balón y consigue el empate.

Faltando dos minutos para el final, jugada de Rivas que envía un pase en profundidad a Scotta, éste aprovecha un despiste de la defensa malagueña, se planta ante Corral, lo dribla y consigue el gol de la victoria.

Pudo el Sevilla dejar resuelto el partido en la primera mitad, en la que dominó constantemente al Málaga y creó numerosas ocasiones, algunas malogradas por los ataques sevillistas y otras por la buena actuación del meta corral, pues el Málaga, que jugó con cierto tono en la zona ancha. No llegó a efectuar ningún disparo a la meta de Paco.

Pero en la segunda parte, poco a poco fue el Málaga aproximándose a los dominios del meta Paco, creando ahora más peligro, favorecido por la desafortunada actuación sevillista que con fallos continuos facilitó el camino a los malagueños alcanzando éstos el empate, precisamente cuando tenían sólo diez hombres por expulsión de Fortes.

Al final volvió a imponerse el Sevilla, ganando con justicia el partido una vez más gracias a su goleador Scotta.

Destacaron por el Sevilla, Gallego, Scotta, Montero y Blanco, y por el Málaga, Corral, Vilanova, Migueli y Popó.

El Burgos ganó al Real Madrid

(Viene de la página anterior)

to y largo por parte del Madrid, y en corto por el Burgos. Este ha merecido la victoria por su entrega y fortaleza.

En la primera parte fue muy superior a su contrario el Burgos al Madrid, al que mantuvo arrollado durante un buen período, dando lugar a que la defensa madridista probara su consistencia.

Ha sorprendido la facilidad con que el Real Madrid consiguió igualar dos veces y han gustado Velázquez, Jensen y Breitner en la segunda mitad y la solidez de la zaga. Por el Burgos desentonó hoy Viteri y también Aguilera y Quini, sin estar mal. Muy bien estuvieron los juga-

Victoria del Zaragoza

Flojo partido en La Romareda

ZARAGOZA, 2; SANTANDER, 0

Zaragoza, 20. (Alfil). — Por dos goles a cero logrados uno en cada período, el Real Zaragoza venció a Santander en partido de Liga disputado esta tarde en La Romareda. Buena entrada y terreno de juego en buenas condiciones. Los jugadores de ambos equipos lucieron brazaletes negros por la muerte del señor Santamaría, padre del delegado del equipo santanderino y también del que fuera jugador del Zaragoza.

Alineaciones:

Zaragoza: Nieves; Rico, Manolo, González; India, Planas; Violeta, Jordao, J. González, Planelles, Arrúa y Juanjo.

En el segundo tiempo, Duñabeitia salió por Planas.

Santander: Monchi; Díaz, Camus, Portu; Geñupi, Iglesias; Herrero, Juan Carlos, Aitor, Barrero y Cortabitarte.

En el segundo tiempo Sebas salió por Cortabitarte y en el minuto 26 de este período Portu lesionado dejó su puesto a Lolo.

Arbitró el partido el colegiado catalán señor Forés que realizó una buena labor facilitada por la deportividad de los dos equipos. Mostró tarjeta amarilla a Iglesias por una entrada dura a Juanjo.

Goles:

1-0 minuto 44 del primer tiempo Arrúa cede el balón a India que se interna por su banda entra en el área y su pase es rematado limpiamente por Jordao.

2-0 a los seis minutos del segundo tiempo Planelles roba un balón a Portu centra raso y ajustado el portero no logra hacerse con el balón y Arrúa no tiene más que empujar el balón para conseguir el segundo tanto.

Ha sido un partido de escasa calidad técnica en el que el mayor dominio territorial fue del Zaragoza, aunque a sus delanteros les faltó garra, para rematar sus jugadas, no sacando el fruto que merecían a su dominio.

El Santander dio facilidades atrás en la zaga y se mostró inocente en los contragolpes notándose mucho la falta de algunos de sus titulares.

El Zaragoza dominó intensamente trazando buenas jugadas en el centro del campo; este dominio no ha tenido mayor reflejo en el marcador porque a la hora de entrar al remate los delanteros locales han estado remisos, permitiendo que los defensores montañeses despejasen muchas situaciones comprometidas.

Goleador el Hércules

El Salamanca palió al final la fuerte derrota

HERCULES, 4; SALAMANCA, 2

Alicante, 20. (Alfil). — El Hércules ha vencido por cuatro goles a dos al Salamanca, en partido de Primera División disputado esta tarde en el Estadio «Rico Pérez».

Alineaciones:

Salamanca: D'Alessandro; Pedraza Bustillo (Rezza), Lanchas, Juanjo; Tomé, Juanito Alves; Amejenda, Enrique y Galleguillos (Pérez).

Hércules: Santoro; Commisso, Giuliano, Quique, Saccard; Baena, Sancayetano; Juan (Rivera), Barrios Aracil y Charles.

Dirigió el encuentro el señor Fernández Quirós, del Colegio andaluz que tuvo una estupenda actuación se mostró autoritario, interpretó bien la ley de la ventaja se le aplaudió. Mostró tarjetas a D'Alessandro, Quique y Juanito.

Goles:

En el minuto 3, inauguró el marcador Juan al recoger un rechace flojo de la defensa contraria, batiendo irremisiblemente a D'Alessandro.

En el minuto 6, centro de Juan desde la izquierda, Baena de cabeza adelanta el balón a Barrios, y éste adelantándose a la salida del portero, le batió por alto.

En el minuto 17, Juan pasa la pelota a Barrios, éste tira muy cruzado y Sancayetano, desde cerca, remata imparablemente a las mallas.

A un minuto del descanso, Pedraza se interna por la derecha, llega hasta la línea de córner, centra muy cerrado, y Ameijenda, con Santoro descolocado acorta distancias.

En el minuto 8 del segundo tiempo una jugada iniciada por Barrios la siguió Juan, luego Charles, éste pasa el balón a Sancayetano, que de tiro fuerte y cruzado consiguió el cuarto tanto para el Hércules.

En el minuto 32, un centro desde la izquierda de Pérez lo recogió Ameijenda, y estableció el definitivo 4-2.

Los tres goles primeros del Hércules subieron al marcador prácticamente en el cuarto de hora inicial y con esa ventaja, el Salamanca tuvo que cambiar su táctica abandonó la defensiva porque no tenía justificación, y buscó acortar distancias con contragolpes, que no tuvieron premio porque la defensa local, firme y segura en todas sus intervenciones anuló los intentos salmantinos.

El Hércules jugó muy bien en los comienzos de cada tiempo, y en esos breves períodos, le fue suficiente para dar buena cuenta del Salamanca que venía precedido de justa fama tras su brillante victoria sobre el Barcelona.

De no ser por los despistes y fallos del guardameta Santoro, que empañaron un tanto el triunfo herculano, éste pudo ser mucho más amplio y categórico a juzgar por la eficiencia del conjunto blanquiazul, cuando se decidió a entrar en el área visitante con todos sus efectivos.

EL LIDER cedió un punto

(Viene de la página anterior)

para un español que jugó al contragolpe y que dispuso de tres ocasiones de gol desaprovechadas, pero aprovechó la que tal vez menos peligro ofrecía.

Los equipos presentaron las siguientes alineaciones:

At. Madrid: Pacheco; Marcelino Luiz Pereira, Eusebio, Capón; Heredia (Salcedo) Leal, Alberto; Bermejo, Rubén Cano y Ayala.

Español: «Gato» Fernández; Molinos, De Felipe, Ortiz Aquino, Verdugo; Cuesta, Solsona, José Manuel Osorio; Jeremías y Marañón

Destacados: En el Atlético: Pereira, Marcelino y Ayala. En el Español «Gato» Fernández, sobre todos, y sus defensas.

En Atocha

El ELCHE frenó a la REAL SOCIEDAD

REAL SOCIEDAD, 0; ELCHE, 0

San Sebastián, 20. (Alfil). — Con el resultado de empate a cero ha finalizado el encuentro de fútbol de la Primera División entre la Real Sociedad y el Elche, disputado en Atocha y televisado en directo.

Arbitró el señor García Carrión, del Colegio valenciano, cuya actuación puede calificarse de correcta. Mostró tarjetas amarillas a Indio y Llompart.

Alineaciones:

Real Sociedad: Arconada; Choperena, Cortabarría, Olaizola; Astarbe, Murillo; Diego, Zamora, Satrústegui, Idígoras e Iriarte. En la segunda parte Amuchastegui sustituyó a Idígoras en el minuto 30 y Gorriti a Astarbe cuando faltaban cinco minutos.

Elche: Esteban; Indio, Llompart, Benítez; Ferraz, Montero; Félix, Trobiani, Voglino, Sitja y Cristo. En el minuto 30 de la segunda parte Finaroli sustituyó a Cristo y en el 43 Cortés a Indio.

Primera parte con juego equilibrado. Ocasión para el Elche en el minuto 5 por mediación de Sitja y para los locales en el minuto 10, en que Esteban se arroja a los pies de Satrustegui.

Después de la primera media hora de juego, el Elche consigue frenar poco a poco el ímpetu de los guipuzcoanos y se llega al descanso sin goles.

En la segunda parte presiona la Real en los primeros minutos, pero el Elche en un contrataque por mediación de Cristo a punto estuvo de dar un susto a los donostiarras. Más tarde es Voglino quien envía fuera el balón a puerta vacía.

Pese a los esfuerzos locales por tratar de hacerse con las riendas de la confrontación, el Elche supo mantener a raya a sus oponentes, con una defensa eficaz y un esquema de juego eminentemente práctico, y en ocasiones bonito.

Ante los méritos de ambos equipos puede considerarse el resultado justo y que expresa lo ocurrido en Atocha donde en esta ocasión la Real ha tenido una tarde poco afortunada sin llegar a poner en práctica el juego del que es capaz y que saben sus hombres en momentos más inspirados. Esto no quita que se le resten méritos al Elche que ha gustado mucho en San Sebastián por su actuación de hoy en Atocha.

TROFEO ELECTRODOMESTICOS GOYO

Al mejor jugador del PALENCIA C. F. - Temporada 1976-77

CLASIFICACION DEL DOMINGO

Marcos	3
Alonso	2
Cano	2
Cobo	2
Gil	2
Del Pino	1
Marcial	1
Garre	1
Mateos	2
Aparicio	1
Mayo	1
De la Cruz	1

CLASIFICACION GENERAL

Alonso	46
Panchulo	45
Gil	40
Núñez	36
Mateos	34
Marcos	34
Cobo	32
Marcial	31
Uco	27
Garre	27
Del Pino	24
Aparicio	21
Mota	12
Mayo	11
De la Cruz	10
Cano	10
Crespo	9

BALAIDOS es una laguna

Se suspendió el CELTA-BETIS

Vigo, 20. (Alfil). — El encuentro Celta - Betis ha sido aplazado, debido al mal estado del terreno de «Balaídos».

Este partido, del Campeonato Nacional de Liga de Primera División, estaba señalado para las 16'30 horas, bajo las órdenes del colegiado balear Antonio Borrás, del Barrio.

A la hora indicada el colegiado reconoció el estado del terreno de juego y determinó el aplazamiento del partido, dadas las condiciones desfavorables que presentaba «Balaídos», totalmente inundado de agua, debido a las continuas e intensas lluvias que estos días y hoy mismo descargaron sobre Vigo y la mayor parte de la región gallega.

Los bomberos municipales de Vigo han venido trabajando ininterrumpidamente en labores de achique del agua, pero a pesar de esto se ha hecho imposible disputar el encuentro, sobre un terreno que presentaba unas condiciones totalmente desfavorables, lo que hizo que el buen criterio del señor Borrás del Barrio determinase el aplazamiento.

Como consecuencia del mal estado de «Balaídos» hubo ya de suspenderse el encuentro de la Copa de España entre el Reus Deportivo y el Celta señalado para el pasado día 9. Y a lo peor tampoco puede jugarse el anunciado para el miércoles, día 23, entre el Celta y el Getafe, también del Torneo copero.

VENDO LOCAL

COMERCIAL CON SOTANO,
220 m.2 TOTAL
TELEFONOS: 72 48 97 - 72 75 94

NATACION

La selección de Holanda derrotó a la de España

En un emocionante encuentro disputado en Palma de Mallorca

Palma de Mallorca, 20. (Alfil). — Con victoria de Holanda por 93 puntos a 87, finalizó esta tarde en la piscina cubierta del Palacio Municipal de Deportes, el encuentro amistoso entre las selecciones de España y Holanda.

Fue muy emocionante, pues hasta la penúltima de las pruebas España tenía una ligera ventaja sobre el combinado holandés, pero las dos últimas pruebas, las de 400 metros estilos individual y los relevos 4 por 200, que finalizaron con rotundas victorias de los holandeses, decidieron este triunfo en el primer encuentro internacional que disputa la natación española en este año.

RESULTADOS TECNICOS

1.500 *metros libres*:
1 Escalas (Esp.), 16-26,1.
2 Van Klooster (Hol.), 16-39,4.
3 Mata (Esp.), 16-52,0.
4 Broer (Hol.), 16-53,7.

200 *metros libres*:
1 Elzerman (Hol.), 1-58,6.
2 Van Der Kuil (Hol.), 1-58,9.
3 Fuentes (Esp.), 1-59,4.
4 Comas (Esp.), 2-01,0.

200 *metros espalda*:
1 Santos (Esp.), 2-11,5.
2 Eefting (Hol.), 2-11,7.
3 Iriarte (Esp.), 2-15,9.
4 Boonstra (Hol.), 2-17,11.

200 *metros braza*:
1 Cardellach (Esp.), 2-32,4.
2 Bakker (Hol.), 2-33,5.
3 Woutering (Hol.), 2-35,3.
4 Estrany (Esp.), 2-37,2.

200 *metros mariposa*:
1 Volleberg (Hol.), 2-11,5.
2 Lang Lenton (Esp.), 2-13,1.
3 Elzerman (Hol.), 2-13,1.
4 Núñez (Esp.), 2-13,9.

400 *metros estilos individual*:
1 Eefting (Hol.), 4-50,9.
2 Elzerman (Hol.), 4-51,0.
3 Buch (Esp.), 4-54,5.
4 Escalas (Esp.), 4-55,5.

Relevos 4 por 200 metros libres:
1 Holanda (Debets, Linden, Kuil, Elzerman), 8-01,2.
2 España (Fuentes, Pérez, Comas, Rigau), 8-04,0.

También en Valencia, SORPRESA

(Viene de la página anterior)

esas ausencias forzosas de hombres.

Como Bríndisi y Germán, quedó convertido en un derroche de garra y energía por parte de sus sustitutos, que llegó a desconcertar al Valencia, infringiéndole una derrota clara y terminante.

Durante todo el primer tiempo, el Valencia se perdió en intentos inútiles de poner en peligro la meta de Carnevali, cosa que sólo logró en un par de ocasiones. Por el contrario, los visitantes, con un juego reposado en el que sobresalían los férreos marcajes, hicieron uso del contragolpe, con la suficiente efectividad como para adelantarse en el marcador.

Tras el descanso, y con el empate a uno, el Valencia se desmelenó, pero con un total desconcierto que sólo le condujo a encajar un nuevo tanto, que al final sería el que sentenciaría el partido.

Destacados. — Por Las Palmas, Wolf, Páez y Melián, mientras que por el Valencia sólo cabe salvar el peligro creado por Eloy cuando sustituyó a Diarte.

M.C.D.2022

EN MADRID

Castilla	Palencia
2	1

El Palencia pudo empatar, pero...

Al fin decidió el resultado el abrumador dominio castillista

Hasta el minuto 36 (segunda parte) no llegó el tanto madrileño de la victoria

Con igualada en el marcador, MARCIAL estrelló un balón en el poste al ejecutar el penalty, con que fue castigado el CASTILLA

LA JUGADA DEL PENALTY.—El portero Montes al serdribiado por Marcial, en la desesperada salida, hace una clara falta que el árbitro sancionó con Penalty. Marcial lanzó el castigo y el poste devolvió el balón. (Foto LUIS)

Premio al dominio

El caso es que el PALENCIA, contra todo pronóstico, pudo empatar frente al CASTILLA en la «Ciudad Deportiva» madrileña. Que los pronósticos no concedían «chance» alguna a los morados no precisa de mayores comentarios. En cuanto al reparto de puntos, tal era el veredicto del marcador desde los diez minutos de juego hasta las postrimerías del encuentro. El gol de la victoria llegó en una jugada de fortuna, más que de méritos, si bien justo es reconocer que el balón rondó el feudo de Marcos de forma agobiante.

A los siete minutos se adelantaban los filiales «merengues» con un espléndido tanto de su delantero centro, Magdaleno. Todos nos temimos entonces la goleada de escándalo. Abierta la puerta, todo era posible. Jugaba entonces el PALENCIA a favor del viento, pero el dominio correspondía a los propietarios del terreno, contrarrestado por algunos contrataques nuestros. Precisamente en uno de ellos llegaba el empate y con él, un interés extraordinario en la contienda, que de antemano, sinceramente, no esperábamos. Interés que subió muchos enteros cuando el CASTILLA fue castigado con un penalty. Se falló la oportunidad que, a buen seguro, hubiera permitido a los palentinos «dar la campanada».

El PALENCIA, sin renunciar al contrataque, puso más empeño en defender la igualada. Pero seamos objetivos: dados los efectivos de que actualmente dispone la plantilla no nos cabían mejores opciones. Quienes no conocen la realidad del cuadro morado afirmarán que se renunció a la victoria. ¡Que se lo pregunten a los pupilos de Desiderio Herrero! Otra cosa hubieran querido ellos, más no era posible.

Quedamos, pues, en que defendimos el empate. Faltaba atrás el veterano Panchulo y se echaron en falta sus dotes de ordenador de la zaga No obstante, esa línea cumplió con acierto su cometido, pues Cano efectuó intervenciones de mucho mérito, Gil batalló hasta la extenuación y Alonso se batió bravamente, sin arredrarse nunca. Más «aperreado» anduvo Cobo, que no podía con el rapidísimo Martín Roales. En la tarea de contención también se distinguió Garre, muy enquistado atrás, mientras que Del Pino tardaba en encontrar su sitio. Adelante la vanguardia volvía a explicarnos su lección de tantos días, si bien esta vez debemos reconocer que con mayor entrega y decisión que otras veces. Con todo, menguado bagaje para los méritos de la soberbia zaga castillista.

Al CASTILLA le vimos más bajo de juego que en anteriores oportunidades. Sin duda, el buen hacer de sus hombres topaba con el inconveniente del terreno de juego. También con el pegajoso marcaje «encima» de los palentinos. Y sobre todo, tropezaban en la falta de un hombre ordenador que acertara a serenar su juego. Su dominio era tan insistente, como infructuoso. Meneses, sin duda uno de sus mejores hombres hoy, «se hartaba» de subir balones por su banda, aprovechando que Marcial no le seguía. Pero las entregas del ex-morado no encontraban la rúbrica final de sus compañeros. Digamos también, pues fue decisiva su actuación, que Marcos se erigió en la figura del encuentro, atajando balones increíbles.

Si actuando contra el aire en el primer tiempo fue notable el dominio del CASTILLA, fácil es imaginar lo que ocurriría en la continuación, cuando el viento «jugaba» para los de casa. Pasaron los palentinos en contadas ocasiones del medio campo. Así se fue consumiendo el tiempo y los graderíos comenzaron a renunciar a ese gol, que durante tantos minutos se había estado viendo venir. Pero llegó el tanto cuando faltaban nueve minutos para la conclusión del partido. Un gol con bastante suerte, como antes se indicaba. Perdida la partida, los palentinos se adelantaron, Garre abandonó su posición retrasada y orquestó varios avances. Fue entonces cuando prácticamente quedó demostrada la poca pericia de nuestros delanteros. En esos minutos finales el PALENCIA no contaba ya con Marcial, el único hombre que, pese a todo, podía por rapidez y clase haber supuesto algún peligro para el portero adversario. Total, que esas opciones de Garre se perdieron lastimosamente en el área.

Pudo haber empate, pero regresó el PALENCIA derrotado. El marcador tardó mucho en hacer justicia a la diferencia de méritos. Pero esta vez la hizo. Eso es todo.—P. M. B.

Madrid, 20. — (De nuestro enviado, **Pedro-Miguel BARREDA**).

Mañana fría y aspera en la «Ciudad Deportiva» del Real Madrid; la lluvia racheada y el viento castigaron duramente a jugadores y espectadores. En los primeros minutos, como testigo de excepción, el «gran jefe blanco», don Santiago Bernabéu, con su «corte» de directivos. Luego se fueron todos. Quedaron Paco Gento, Amancio, Miguel Muñoz, Molowny.

Mucho barro en las áreas y pronto todo el campo bastante pesado. Fue un handicap para los locales, que, por contra, favoreció a los palentinos, preocupados más de destruir que de crear. En cualquier caso, el estado del terreno de juego exigió de todos un inusitado esfuerzo y una entrega sin reservas.

ALINEACIONES. — Inicialmente los equipos formaron así:

Castilla: Montes; Cobo, Castañeda, Meneses; Aniano, Salido; Serrano, Roales, Magdaleno, G. Hernández e Isidro.

En el minuto 40 del primer tiempo entró Paco por Aniano, si bien se incorporó también a la vanguardia. Al cumplirse la media hora del segundo periodo, el entrenador castillista retiró a Cobo, dando paso a Pascua. La clara táctica defensiva palentina aconsejó a Sanchis a cambiar a dos defensas, dando entrada a dos delanteros para reforzar sus efectivos de ofensiva.

Palencia: Marcos; Alonso, Cano, Gil, Cobo; Garre, Del Pino, Aparicio; Marcial, Mateos y Mayo.

En el minuto 30 de la segunda parte entró De la Cruz y se fue a los vestuarios Marcial. El defensa quedó en posición de extremo derecho, con la tarea de marcar a Meneses y poner freno a sus incursiones.

EL ARBITRO. — Dirigió el encuentro el colegiado andaluz, Chacón Sánchez. Estuvo acertado en líneas generales. Aplicó siempre con acierto le ley de la ventaja y no titubeó en el penalty. Quizás se mostró un tanto casero en algunos «emparedados» que la zaga local hizo con los delanteros palentinos. De todas formas, buen arbitraje el suyo. Mostró tarjeta amarilla a Garre por protestar.

LOS GOLES. — Quedaron contabilizados de la manera siguiente:

1-0, minuto 7. — En situación de extremo derecho, el defensa lateral castillista, Cobo, penetra y desde la banda envía un centro templado, a media altura. Magdaleno se lanza en plancha al remate, conectando un espléndido cabezazo, que clava el esférico en las mallas, lejos del alcance de Marcos.

1-1, minuto 10. — Mayo arrebata el balón a un contrario, profundiza unos pasos y dispara cruzado hacia puerta. El guardameta castillista, se coloca muy bien para atajar el balón, pero Mateos, que ha entrado apoyando la jugada, llega a tiempo de meter el pie y cambiar la trayectoria del balón al otro lado de la portería. Un gol oportunísimo, que nos anima en los fríos graderíos y nos hace intentar recordar cuándo había marcado el Palencia el último gol fuera de «La Balastera».

2-1, minuto 81. — Centro largo, a media altura, de Pozo, enviando el balón al poste contrario. Isidro mete la cabeza con intención de cruzar la pelota lejos del alcance de Marcos, pero del remate le sale un semifallo, que mete el balón entre Marcos y el poste, exactamente al lado contrario de donde el jugador castillista pretendió mandarlo.

¿EMPAREDADO?—Marcial cae entre dos jugadores madrileños —uno de ellos, Meneses—, que se llevan el balón. ¿Existió falta?—(Foto LUIS)

OTRAS JUGADAS. — Diremos antes de nada que casi todas tuvieron por escenario la portería defendida por Marcos, salvo en la primera parte. Tras esta advertencia, he aquí las acciones más señaladas:

Minuto 4. — Se bota el primer corner contra el Palencia, rematando a bocajarro, de cabeza. Salido, pero el esférico tropieza en Cobo, situado bajo los palos, saliendo de nuevo a corner.

Minuto 8. — Puesta la pelota en juego tras el primer gol local, penetra Marcial y desde lejos dispara raso, saliendo el balón rozando el poste.

Minuto 14. — Contrataque palentino. Aparicio se entretiene demasiado y el balón rebota en un contrario, yendo a Garre, que levanta el balón demasiado, enviándolo fuera. El portero estaba lejos y bajo los palos no se encontraba más que un defensa. La jugada del remate de Garre fue fuy rápida y supuso un susto para los seguidores castillistas.

Minuto 17. — Martín Roales, desbordando a su par por velocidad, logra penetrar en el área, quedándose solo ante Marcos, pero entra con decisión Cano, cruzándose y alejando el peligro.

Minuto 35. — El Palencia, es castigado al borde del área, por zancadilla a Martín Roales. Botado el castigo, el balón salva a ras del barro la barrera de jugadores, atajando Marcos, bien colocado.

Minuto 38. — En un balón largo, el portero Montes ha de salir al borde del área, arrojándose a los pies de Mateos para arrebatarle la pelota.

Minuto 40. — La jugada clave del encuentro. Penetra Marcial por su banda, deshaciéndose de su defensa, yéndose derecho a puerta y penetrando en el área. Le sale al paso el portero, a quien quiebra también hábilmente y entonces el guardameta, desde sl suelo, agarra a Marcial y le derriba. Inapelable penalty, que el propio Marcial, tras algunos titubeos y consultas, se dispone a ejecutar. Lo hace raso y con fuerza, pero cruza excesivamente la pelota, que rebota en la cepa del poste y fuelve al terreno de juego, pitando entonces el colegiado posición antirreglamentaria a un delantero palentino. El portero, desde luego, se movió cuanto quiso al tirarse el máximo castigo y varios jugadores, de uno y otro bando, penetraron antes de tiempo en el área.

En la segunda parte, también estas jugadas:

Minuto 7: Centro largo de Pozo y G. Hernández remata fulminantemente de cabeza, replicándole Marcos con una gran parada al suelo, atajando la pelota en la raya y enviándola a corner.

Minuto 12. — Presión local y desde atrás García Hernández remata con dureza y fuerza, saliendo el balón lamiendo la cepa del poste.

Minuto 17. — Isidro regatea a un defensa palentino y sobre la marcha, a la media vuelta, conecta un enorme tiro alto, que Marcos palmea a corner.

Minuto 27. — Roales pelea con Cobo y le arrebata el balón, enviando un centro peligroso, que ataja el portero palentino echando la pelota a corner cuando se colaba junto al travesaño.

Minuto 44. — Fulgurante penetración de Magdaleno, desbordando a los defensas. Penetra en el área, sale Marcos y el delantero centro madrileño, dispara con dureza, replicándole el guardameta morado con una soberbia parada, enviando a corner.

En la primera parte botó el Castilla cinco corners, por tres el Palencia. En la continuación ellos sacarían siete más y ninguno los palentinos, que, pese a la derrota, causaron buena imprpsión en el feudo castillista. El barro acabó sobreponiéndose al esfuerzo de todos. La victoria local llegó cuando en los graderíos se admitía el reparto de puntos, aunque tal veredicto no respondiera a los méritos de unos y de otros. En el Palencia, sensacional Marcos, seguido de Garre, Cano, Alonso y Gil, por los madrileños, Meneses, Serrano y Magdaleno.

P. M. B.

Charlando con los entrenadores

SANCHIS: «Nuestra victoria ha resultado realmente difícil por causa del PALENCIA»

HERRERO: «No hemos perdido por defender el empate»

SANCHIS: «Luchando así, no comprendo la derrota del Palencia ante el Osasuna».

Difícilmente se encontrará --ya lo escribí otra vez-- un entrenador más cordial y atento que Sanchis, a quien el Real Madrid tiene confiada la importante tarea de "explotar" la cantera del Castilla. Acude Sanchis inmediatamente cuando le avisan que le esperan unos informadores palentinos. Le digo:

--Mucho tardó el triunfo, Sanchis...

--Efectivamente, pero al fin llegó y bienvenido sea. De todas formas, ha sido una victoria realmente difícil.

--¿Por qué?

--Sencillamente, por méritos del Palencia. Los palentinos han luchado increíblemente. A pocos equipos he visto pelear y entregarse, como esta mañana lo ha hecho el Palencia. Luchando así, no comprendo su derrota del domingo anterior frente al Osasuna.

--Sin embargo, me ha parecido ver al Castilla más bajo de juego que otras veces. ¿Por qué?

--No existe una, sino varias causas. Primera, el estado del terreno de juego, que nos ha impedido hacer el juego rápido y raso, que caracteriza a estos muchachos. Luego, que se ha dominado mucho, pero ha faltado aplomo para hilvanar las acciones desde atrás. Ya he dicho que el Palencia nos ha plantado cara constantemente; y, por último, la acertadísima actuación de Marcos. Si yo tuviera que clasificar al portero palentino no le daría el "tres" habitual, sino un "cinco". Ha salvado goles "cantados".

--¿Por qué ordenó usted los cambios?

--Dadas las posiciones del Palencia, opté por retirar a dos defensas y sacar mejor a dos delanteros.

--Bien, pero dada la intensidad del dominio territorial de sus muchachos, ¿no cree que dos delanteros más pueden haber sido causa de "amontonamiento"?

--Efectivamente, puede que se hayan molestado unos a otros, pero no hay duda que se multiplicó también nuestra eficacia ofensiva.

--¿Algo más?

--Gran labor la del Palencia esta mañana. Pienso que si repiten su demostración con coraje y de lucha, pronto encontrarán ese puesto que les permita estar al año próximo en la Segunda División B. Lo creo sinceramente.

HERRERO: «El penalty, decisivo».

Pese a la derrota, Desiderio Herrero está menos contrariado que otras veces. Recordando la cronología de la marcha del marcador le digo:

--Casi casi, Desiderio.

(Continúa en la página siguiente)

BAR FREIDURIA RAFA

APERTURA MARTES, DIA 22

Calle Alonso Fernández del Pulgar, núm. 15.

Junto a "Johe Club" y "Cleofás".

PERSIANAS

NORPLAS

ASTORGA

Fabricación, Instalación

Reparación

Cantigas, 14. Teléfno. 723139

MATEOS.—He aquí una penetración de Mateos en el área contraria, pero el portero madrileño sale valiente y deshace la ocasión palentina.—(Foto LUIS)

REMATE.—El delantero centro palentino remata de cabeza un balón, entrando valiente, pero sin consecuencias. Atrás Marcial observa la jugada.—(Foto LUIS).

M.C.D.2022

RESULTADOS Y CLASIFICACIONES

PRIMERA DIVISION

Resultados:

At. Madrid-Español	1-1
Real Sociedad-Elche	0-0
Celta-Betis (suspendido)	
Valencia-Las Palmas	1-2
Zaragoza-Santander	2-0
Burgos-Real Madrid	3-2
Sevilla-Málaga	2-1
Hércules-Salamanca	4-2
Barcelona-Ath. Bilbao	0-2

CLASIFICACION

	J.	G.	E.	P.	F.	C.	Ptos.
1.—At. Madrid	23	13	6	4	39	20	32+ 8
2.—Barcelona	23	13	4	6	49	23	30+ 8
3.—R. Sociedad	23	10	6	7	41	25	26+ 2
4.—Valencia	23	10	6	7	38	32	26+ 2
5.—Español	23	10	6	7	41	37	26+ 2
6.—Ath. Bilbao	23	10	5	8	38	32	25+ 3
7.—Las Palmas	23	10	4	9	33	36	24
8.—Sevilla	23	7	10	6	19	25	24+ 2
9.—R. Madrid	23	9	5	9	39	38	23+ 1
10.—Elche	23	8	6	9	30	31	22— 2
11.—Salamanca	23	9	4	10	23	27	22
12—Betis	22	9	3	10	29	30	21— 3
13.—Hércules	23	7	7	9	21	24	21— 1
14.—Burgos	23	8	4	11	32	36	20— 2
15.—Santander	23	7	6	10	25	41	20— 4
16.—Zaragoza	23	6	7	10	29	35	19— 3
17.—Celta	22	6	7	9	13	22	19— 3
18.—Málaga	23	3	6	14	14	37	12—10

PARTIDOS PARA EL PROXIMO DOMINGO

Elche-Español (0-2)
Betis-Real Sociedad (0-3)
Las Palmas-Celta (0-1)
Santander-Valencia (2-4)
Real Madrid-Zaragoza (4-2)
Málaga-Burgos (0-3)
Salamanca-Sevilla (0-2)
Ath. Bilbao-Hércules (0-0)
Barcelona-At. Madrid (1-3)

Los resultados entre paréntesis corresponden a la primera vuelta.

Radiovisión
COLOR Y SONIDO • ALTA FIDELIDAD • SONORIZACION
MENENDEZ PELAYO, 4 - TELEFONO 72-53-39

SEGUNDA DIVISION

Resultados:

Gijón-Barcelona At.	3-1
Alavés-San Andrés	4-1
Valladolid-Getafe	2-1
Jaén-Tarrasa	0-1
Granada-Córdoba	2-1
Tenerife-Coruña	3-1
Huelva-Oviedo	2-2
Calvo Sotelo-Levante	3-2
Rayo Vallecano-Pontevedra	1-1
Cádiz-Castellón	3-1

CLASIFICACION

	J.	G.	E.	P.	F.	C.	Ptos.
1.—Cádiz	25	13	7	5	45	25	33+ 9
2.—Gijón	25	12	8	5	38	22	32+ 6
3.—Rayo Vallecano	25	12	8	5	30	19	32+ 8
4.—Jaén	25	10	10	5	26	20	30+ 4
5.—Tarrasa	25	10	8	7	31	19	28+ 2
6.—Oviedo	25	11	5	9	33	34	27+ 3
7.—Valladolid	25	11	4	10	42	36	26
8.—Alavés	25	8	9	8	34	31	25— 1
9.—Coruña	25	7	11	7	27	32	25— 1
10.—Tenerife	25	9	6	10	33	37	24
11.—Córdoba	25	7	9	9	27	28	23— 3
12.—Calvo Sotelo	25	9	5	11	29	38	23— 1
13—Getafe	25	9	5	11	22	31	23— 3
14.—Huelva	25	7	9	9	23	33	23— 1
15.—Levante	25	7	8	10	30	34	22— 2
16.—Castellón	25	8	6	11	28	32	22— 2
17.—Pontevedra	25	6	10	9	22	27	22— 2
18.—San Andrés	25	6	10	9	26	34	22— 4
19.—Granada	25	7	6	12	23	29	20— 4
20.—Barcelona At.	25	6	6	13	24	32	18— 8

PARTIDOS PARA EL PROXIMO DOMINGO

San Andrés-Barcelona At. (1-2)
Getafe-Alavés (1-0)
Tarrasa-Valladolid (0-1)
Córdoba-Jaén (0-0)
Coruña-Granada (2-2)
Oviedo-Tenerife (0-3)
Levante-Huelva (1-2)
Pontevedra-Calvo Sotelo (0-1)
Castellón-Rayo Vallecano (0-1)
Cádiz-Sporting de Gijón (0-1)

Los resultados entre paréntesis corresponden a la primera vuelta.

TALLERES Radiovisión
SERVICIO ESPECIALIZADO • AUTO-RADIO
TODAS LAS MARCAS - TELEFONO 71-32-30

TERCERA DIVISION

GRUPO SEGUNDO

Resultados:

Castilla-Palencia	2-1
Osasuna-Talavera	5-0
Zamora-Moscardó	1-1
Calahorra-Tudelano	1-1
Carabanchel-Pegaso	1-2
Torrejón-Ponferradina	1-0
Cultural Leonesa-At. Madrileño	5-0
Real Unión-Logroñés	2-2
Lagun Onak-Touring	1-2
Mirandés-San Sebastián	1-0

CLASIFICACION

	J.	G.	E.	P.	F.	C.	Ptos.
1.—Osasuna	25	15	6	4	46	15	36+10
2.—C. Leonesa	25	15	4	6	51	21	34+10
3.—Castilla	25	14	5	6	50	26	33+ 7
4.—At. Madrileño	25	13	7	5	39	21	33+ 9
5.—Pegaso	25	14	5	6	48	27	33+ 7
6—Mirandés	25	13	5	7	42	26	31+ 7
7.—R. Unión de Irún	25	11	6	8	39	41	28+ 4
8.—Tudelano	25	10	7	8	31	32	27+ 1
9.—PALENCIA	25	9	7	9	25	25	25— 1
10.—Torrejón	25	9	7	9	28	32	25— 1
11.—Ponferradina	25	10	5	10	35	47	25— 1
12.—Zamora	25	10	3	12	27	41	23— 3
13.—Logroñés	25	6	10	9	21	27	22— 2
14.—Carabanchel	25	10	1	14	32	44	21— 3
15.—Moscardó	25	6	8	11	21	34	20— 6
16.—Talavera	25	6	7	12	30	51	19— 7
17.—San Sebastián	25	7	4	14	26	36	18— 4
18.—Calahorra	25	3	11	11	22	33	17— 9
19.—Lagun Onak	25	5	7	13	27	43	17— 7
20.—Touring	25	3	7	15	27	52	13—11

PARTIDOS PARA EL PROXIMO DOMINGO

Talavera-PALENCIA (1-3)
Moscardó-Osasuna (0-4)
Tudelano-Zamora (1-5)
Pegaso-Calahorra (1-1)
Ponferradina-Carabanchel (0-5)
At. Madrileño-Torrejón (0-0)
Logroñés-Cultural Leonesa (0-2)
Touring-Real Unión (0-1)
San Sebastián-Lagun Onak (1-0)
Mirandés-Castilla (0-0)

Los resultados entre paréntesis corresponden a la primera vuelta.

Charlando con los entrenadores

(Viene de la página anterior)

--Efectivamente. Bien cerca la tuvimos, pues el gol de la victoria más ha sido de suerte, que de otra cosa. Pero sobre todo, ese penalty fallado. Fue decisivo.

--Efectivamente, pudo ser decisivo. No obstante, no hemos de olvidar que nos han dominado insistentemente.

--También es verdad. En la primera parte, con el viento a nuestro favor, les hemos contenido mejor y hemos probado con frecuencia el contrataque. En la continuación han ido a más, pero creo que también hemos sabido atajarles y durante mucho tiempo hacer inútil su superioridad.

--¿Hemos perdido por defender el empate?

--Pienso que no. Ellos son muy superiores a nosotros. Si nos lanzamos al ataque lo más seguro es que ahora estuviéramos comentando una derrota mucho más abultada. Hay que ser realistas, dado lo que cada equipo vale ahora mismo.

--Con el marcador en contra, en los últimos minutos Garre se ha ido adelante. Son las únicas veces en que hemos llegado a sus dominios.

--Lo mismo daba perder el encuentro por un gol, que por más. Por eso Garre ha tratado de subir, pero ya has visto que difícilmente podíamos lograr algo positivo. La plantilla es como es y no como todos quisiéramos.

--Pese a su dominio, el Castilla ha jugado menos que otras veces ¿por qué?

--Acaso les haya perjudicado el estado del campo. Por nuestra parte les hemos marcado férreamente, impidiendo que realizaran su buen juego con comodidad.

--¿Algo más?

--Si hemos podido "dar guerra" al Castilla, creo que tenemos opciones a seguir luchando por uno de esos puestos, que clasifican, y que esperamos conseguir.

Pedro-Miguel BARREDA

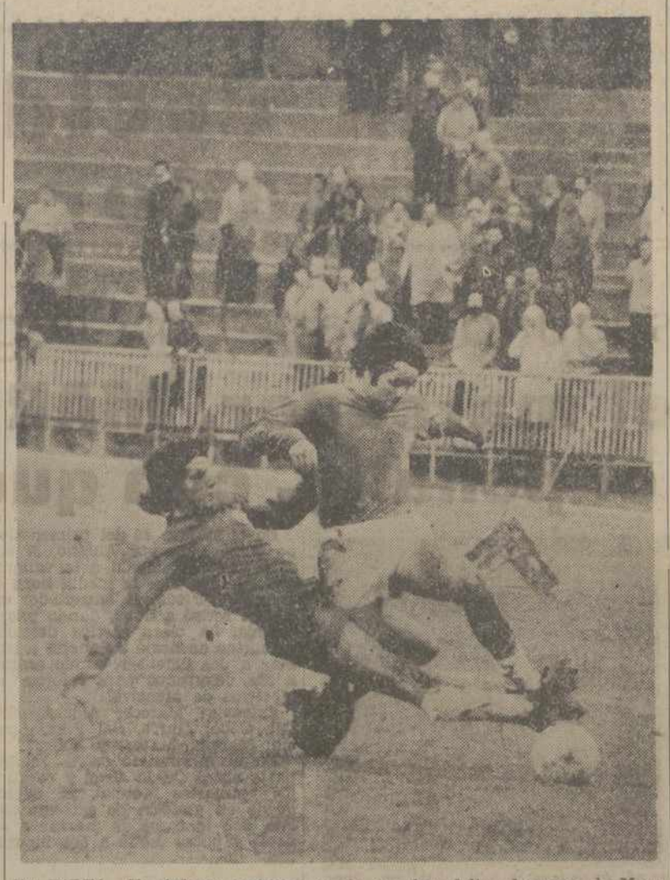

EN FALTA.—Un defensa castillista anula, en clara falta, el avance de Mayo hacia la puerta contraria.—(Foto LUIS).

CICLISMO

EDDY MERCKX, líder de la VUELTA DEL MEDITERRANEO

OCAÑA y otros ases, a más de 5 minutos

Toulon (Francia), 20. (Alfil). — Eddy Merckx se ha colocado en cabeza de la clasificación general de la Vuelta del Mediterráneo y pasa a ser el gran favorito después de las dos medias etapas disputadas hoy en la segunda jornada.

La primera media etapa, disputada esta mañana, se ha disputado entre La Penne Sur Nuveaune e Hyeres, con un total de 104 kms.

Ha triunfado el joven alemán Gregor Braun, de 21 años, entrando Merckx en el pelotón de cabeza. En un descenso, el pelotón se dividió en tres grupos, en el primero de ellos, además de Merck escaparon Bitossi, Verbeek, Laurent, Raas y Sibille, hasta un total de 32 corredores. Poulidor, que intentaba alcanzar en el segundo grupo a los escapados, tuvo que esperar 5 minutos en un paso a nivel. El campeón de Francia, Guy Sibille también tuvo mala suerte, pues pinchó y cayó al suelo cuando iba en cabeza de la carrera.

En esta primera mitad figuras como el español Ocaña, Poulidor, Zoetemelk, Schuiten, Van Impe y Delisle, han perdido casi todas sus posibilidades, cediendo más de 5 minutos a Eddy Merckx.

La segunda media etapa contra reloj, se ha disputado en la subida de Mont Faron, venciendo el francés Gilbert Chaumaz, de 23 años. Eddy Merckx sufrió una caída que pudo costarle la victoria, quedando cuarto a 42 segundos del vencedor.

No obstante, después de la segunda mitad, el corredor belga ha desplazado al holandés Jan Raas del primer puesto en la clasificación general.

CLASIFICACION DE LA PRIMERA MEDIA ETAPA

1 Gregor Braun (Alemania), los 104 kms. en 2-44-20, media 37'971.
2 Verbeek (Bél.), id.
3 Esclassan (Fr.), id.
4 Raas (Hol.), id.
5 Merckx (Bél.), id.
6 Bitossi (It.), id.
7 Rouxell (Fr.), id.
8 Leman (Bél.), id.
9 Loder (Suiza), id.
10 Ongenae (Bél.), id.

CLASIFICACION DE LA SEGUNDA MEDIA ETAPA

1 Chaumaz (Fr.), los 11 kms. en 31-50. Media, 21'675 kms. hora.
2 Bruyere (Bél.), a 5".
3 Peaters (Bél.), id.
4 Merckx (Bél.), a 42".
5 Nilsson (Suecia), a 43".
6 Wesemael (Hol.), a 52".
7 Villamiane (Fr.), a 52".
8 Tschan (Al.), a 56".
9 Marcussen (Din.), a 59".
10 Chassang (Fr.), a 1-08.

CLASIFICACION GENERAL

1 Merckx (Bél.), 5-28-37.
2 Verbbeck (Bél.), a 23."
3 Chassang (Fr.), a 26".
4 Raas (Hol.), a 28".
5 Wesemael (Hol.), a 31".
6 Esclassan (Fr.), a 48".
7 Bitossi (It.), a 1-17.
8 Laurent (Fr.), a 1-23.
9 Verstraeten (Bél.), a 1-38.
10 Borgogni (It.), a 1-40.

FIAT
carretillas de "alto nivel"

CARRETILLA ELEVADORA CARGA FRONTAL
42 modelos, 450 versiones
Diesel, gasolina GPL
electrica, electrónica
capacidad de
600 Kgs. a 12.000 Kgs.
elevación hasta
7 metros.
Accesorios para todos
los empleos.

CARRETILLA ELEVADORA CARGA LATERAL
13 modelos
31 versiones
Porta containers
de 20', 30', y 40'
elevación hasta 8 m.
capacidad de
2.500 Kgs.
hasta 50.000 Kgs.

LA GAMA MAS EXTENSA PARA LA MEJOR SOLUCION
italcarretillas s.a.
SEDE CENTRAL: EDIFICIO COLON, PLANTA 13 • AVDA. GARCIA MORATO 6-8
TELEFONO 317 27 58 • BARCELONA-1
RED NACIONAL DE VENTAS Y DELEGACIONES PROPIAS
CASTELLON - LA CORUÑA - MADRID - SEVILLA - TARRAGONA - VALENCIA

¡ATENCION!
Su problema de calefacción ya está resuelto, instalando en su casa una calefacción a Petróleo o Gasólea marca AIFLAM.
VILLAVERDE se la instala y páguela en cómodos plazos.
Solicite información en:
Alfonso X El Sabio, 5 — Teléf. 72 61 93 — PALENCIA

Regional Preferente

Otro triunfo del Venta de Baños

El Dueñas continúa sin conocer la victoria

Resultados:

Cacabelense-Burgos Prom.	0-1
Peñaranda-La Bañeza	5-1
Salmantino-Ciudad Rodrigo	7-0
Béjar-Arandina	2-1
Bembibre-Astorga	2-2
GUARDO-Cuéllar	4-0
C. D. Militar-Benavente	1-3
Toresana-G. Medinense	0-1
DUEÑAS-Valladolid Prom.	2-3
VENTA DE BAÑOS-Monterrey	2-0

CLASIFICACION

	J.	G.	E.	P.	F.	C.	Ptos.
1.—Arandina	25	17	4	4	62	19	38+
2.—Salmantino	25	14	6	5	71	29	34+
3.—VENTA DE BAÑOS	25	13	8	4	32	21	34+
4—Burgos Prom.	25	13	7	5	31	18	33+
5.—GUARDO	25	14	4	7	49	27	32+
6.—G. Medinense	25	14	4	7	31	30	32+
7.—Béjar	25	12	6	7	33	20	30+
8.—Valladolid Prom.	25	12	4	9	27	24	28+
9.—C. D. Militar	25	8	10	7	37	42	26+
10.—Cuéllar	25	10	5	10	29	28	25—
11.—Benavente	25	9	6	10	42	34	24
12.—La Bañeza (*)	25	10	6	9	34	33	24
13.—Peñaranda	25	10	4	11	39	44	24—
14.—Ciudad Rodrigo	25	10	4	11	34	46	24—
15.—Cacabelense	25	7	8	10	28	29	22—
16.—Bembibre	25	8	5	12	37	53	21—
17.—Astorga	25	8	5	12	37	41	21—
18.—Toresana	25	3	8	14	25	63	14—
19.—Monterrey	25	1	6	18	15	48	8—
20.—DUEÑAS	25	0	4	21	14	50	4—

(*) «La Bañeza» figura con dos puntos menos, por sanción federativa.

PARTIDOS PARA EL PROXIMO DOMINGO

La Bañeza-Burgos Prom. (0-2)
Ciudad Rodrigo-Peñaranda (0-2)
Arandina-Salmantino (2-2)
Astorga-Béjar (1-1)
Cuéllar-Bembibre (1-1)
Benavente-GUARDO (1-7)
Medinense-C. D. Militar (1-5)
Valladolid Prom.-Toresana (0-0)
Monterrey-DUEÑAS (1-0)
VENTA DE BAÑOS-Cacabelense (1-0)

Los resultados entre paréntesis corresponden a la primera vuelta.

En "La Estación"

4-0: Cómodo triunfo de GUARDO sobre el CUELLAR

René, que marcó tres goles, y el barro fueron los protagonistas del encuentro

Guardo, 20. (Crónica de nuestro corresponsal).

El encuentro Guardo-Cuéllar, jugado en el campo guardense de "La Estación", y correspondiente a la jornada 26 de Regional Preferente, ha terminado con la victoria local de cuatro goles a cero.

Arbitro: Dirigió el encuentro el colegiado de Ponferrada, señor Rodríguez Cid, auxiliado en las bandas por los señores González Fernández y León Rodríguez. Bien estuvo el señor Rodríguez Cid. No tuvo complicaciones ni necesitó de tarjetas. Se jugó con nobleza, deportividad y corrección.

Alineaciones:

CUELLAR: Gaín; Jos-Manuel, Cesáreo, Antolín; Rabanillo, Vitorio; Cuadrado, Arroyo, Capellán, Vela y Chane.

CUELLAR: Gaín; José-Manuel, [illegible] Loma; Barsen, Adolfo; Torre, [illegible] Lalo, Nazario y René.

Mediado el segundo tiempo, Pe[illegible] sustituyó a Adolfo.

GOLES:

1-0. Minuto 4. Lalo centra des[illegible] lejos, Nazario no llega al remate, René, que venía lanzado, conecta [illegible] cabezazo que incrusta el balón e[illegible] la red.

2-0. Minuto 73. René, igualmente de cabeza, marca de nuevo.

3-0. Minuto 75. Pipe realiza u[illegible] gran jugada por la izquierda, pa[illegible] el balón a Torre y éste, de me[illegible] vuelta, coloca el balón en las m[illegible] llas.

4-0. Minuto 88. Por tercera v[illegible] René, de cabeza, marca a centro [illegible] Pipe.

EL ENCUENTRO:

Protagonista de este encuentro [illegible] sido, por una parte, el barro de "[illegible] Estación", debido a las abundantes lluvias y a la nieve de los [illegible] mos quince días, el terreno era [illegible] verdadero barrizal, donde los ju[illegible] dores se hundían en algunas [illegible] hasta los tobillos. Así, el juego [illegible] deslució totalmente y el balón [illegible] frenado una y otra vez, hacien[illegible] imposible las jugadas de calidad.

El otro protagonista ha sido [illegible] extremo zurdo guardense René, q[illegible] este año se ha destapado como [illegible] excelente rematador. Tres goles m[illegible] có en otros tantos remates, for[illegible] dables, de cabeza. Y eso sin co[illegible] el poco juego que recibió, ya q[illegible] el Guardo cargaba casi siempre [illegible] jugadas por la banda derecha.

En el primer tiempo, el Guar[illegible] con su gol temprano, apenas ju[illegible] Fue la mitad más sosa y aburri[illegible]

En la segunda parte, con el vi[illegible] to a favor, los locales se lanza[illegible] en tromba sobre el área del C[illegible] llar, que a punto estuvo de enca[illegible] una fuerte goleada. Le salvó su po[illegible] tero y el barro. En esta segunda mitad, las ocasiones de marcar p[illegible] parte local se multiplicaron y [illegible] juego se alegró bastante y se [illegible] mas calidad.

El Cuéllar justificó su déci[illegible] puesto con gente joven, fuerte y [illegible] chadora, muy bien organizada atr[illegible] pero ineficaz en la delantera.

El Guardo sólo ha jugado a r[illegible] fagas y sin esforzarse mucho. [illegible] reció algún gol más.

Destacados: Por parte del equi[illegible] visitante sobresalió, por encima [illegible] todos, el portero Gaín. Por par[illegible] local, René, por su inspiración g[illegible] leadora, Torre, Pipe y Adolfo.

Campeonato Provincial de PRIMERA Categoría Regional

Empate del 003 Saldaña, en Cervera

El Aguilar goleó al Velilla

RESULTADOS:

Cervera-003 Saldaña	2-2
Aguilar-Velilla	4-0
Palencia Prom.-Cristo Olímpico	1-0
F Franco Radiov.-Linda Marcos	3-2
Baltanás-Paredes	2-1

CLASIFICACION

	J.	G.	E.	P.	F.	C.	Ptos.
1.—Palencia Prom.	2	2	0	0	8	0	4+ 2
2.—Baltanás	2	2	0	0	0	2	4
3.—F. Franco Radiov.	2	1	1	0	5	4	3+ 1
4.—Aguilar	2	1	0	1	6	3	2
5.—Cristo Olímpico	2	1	0	1	3	3	2
6—003 Saldaña	1	0	1	0	2	2	1+ 1
7.—Paredes	2	0	1	1	3	4	1— 1
8.—Cervera	2	0	1	1	3	9	1— 1
9.—Linda Marcos	2	0	0	2	2	10	0— 2
10.—Velilla	1	0	0	1	0	4	0

PARTIDOS PARA EL PROXIMO DOMINGO

Paredes-Cervera
Linda Marcos-Baltanás
Cristo Olímpico-F. Franco Radiov.
Velilla-Palencia Prom.
003 Saldaña-Aguilar

Dr. J. A. Ledo Pozuelo
Trastornos circulatorios
Periféricos. Cirugía Vascular
S. Ildefonso, 3-2.º.—Tlfno. 237974
VALLADOLID

M.C.D.2022

SEGUNDA DIVISION

(Viene de la página 14)

yón; Morgado, Trona; Ortigosa, Marín, Baena, Vidal y Urquía.

En la segunda parte, Odriozola suplió a Zuluaga y Arambarri a Vidal.

San Andrés: Bertomeu; Casasas, Rodri, Paquito; Tovar, Cortés; Díaz, Martí Filosía, Martín, Pepe Juan y Jover.

A los 18 minutos, Curta sale por Martín y a los 73 Font sustituye a Jover.

Goles:

13 minutos. 1-0. Un rechace de la defensa del San Andrés y Baena, atento a la jugada, establece el primer tanto alavesista.

2-0. 19 minutos. Este segundo tanto alavesista es marcado por Trona, en otro rechace y desde fuera del área.

3-0. Minuto 28. Después de un pase de Vidal, Ortigosa se hace muy bien con la pelota y marca el tercer tanto alavesista.

4-0. 42 minutos. Saque de esquina que lanza Urquía, devuelve flojo la defensa y Trona, de fuerte tiro, marca.

4-1. 63 minutos. Balón que llega sin peligro al área del Alavés, Caute Curta, da el balón en la espalda de Rea, despista a Rodri y entra en sus mallas.

Cuarenta y cinco primeros minutos de juego extraordinario por parte del Alavés en el que consiguió una muy aceptable diferencia ante sus rivales.

El San Andrés, aprovechando una buena ocasión llegó a marcar un tanto al Alavés, aunque dada la gran diferencia de goles no pudo remontar su tanteo y ni siquiera buscar la igualada. Una tarde inspirada para los de casa y mucho empeño en los jugadores del San Andrés, que no llegaron a conseguir los frutos que con tanto afán buscaron.

CADIZ, 3; CASTELLON, 1

Cádiz, 19 (Alfil).—Por tres goles a uno ha vencido el Cádiz al Castellón en partido de fútbol disputado hoy correspondiente a la Segunda División. El primer tiempo finalizó con empate a un tanto.

Cádiz: Santamaría; Cenitagoya, Catalán (Blanco), Rosado; Urruchurtu, Ortega; Carballo (Cuiñas), Ibáñez, Villalba, Quino y Mane.

Castellón: Racic; M. Santos, Babiloni, Salvatierra; Ramón, Corrales, Tonín (Faubel), Luengo, Chiofi, Lleida y Alonso (Malines).

Arbitró el colegiado castellano Santos de la Parra. Mostró tarjeta amarilla a Urruchurtu, del Cádiz, y a Ramón, Babiloni y Salvatierra, del Castellón, a todos por juego peligroso.

Goles:

0-1: Minuto 12.—Escapada de Lleida por la derecha, centra a media altura, lanzándose en plancha Chiofi, rematando de cabeza a la red.

1-1: Minuto 42.—Gran jugada Carballo-Quino, con taconazo de este último sobre Ibáñez que espera la salida del meta y marca.

2-1: Minuto 81.—Jugada tesonera del Cádiz con centro de Blanco que Ibáñez cabecea al lado opuesto de donde se encontraba Racic.

3-1: Minuto 89.—Falta indirecta que saca Ibáñez sobre Urruchurtu, quien de tiro raso por entre la barrera, colándose el balón junto al poste.

El partido no ha sido de una gran calidad técnica, pero sí muy emocionante. El terreno de juego, en pésimas condiciones, debido a que estuvo lloviendo a lo largo del día, favoreció al Castellón que animado por el gol favorable a los 12 minutos se creció creando buen juego en el centro del campo, pero sin peligro en sus delanteros.

En la segunda parte el Cádiz fue dueño y señor del partido, acorralando al Castellón y levantando el partido con trabajo y tesón, no desanimando nunca hasta conseguir la merecida victoria que la cerradísima defensa castellonense le puso muy difícil.

Han destacado en el Castellón su guardameta Racic, Salvatierra, Ramón y Corrales, todos ellos en labor defensiva. En el Cádiz, Urruchurtu, Ortega y Carballo, así como la oportunidad goleadora de Ibáñez.

TENERIFE, 3; CORUÑA, 1

Santa Cruz de Tenerife, 19 (Alfil).—El Tenerife ha vencido al Coruña, por tres goles a uno, en encuentro de Segunda División, jugado esta tarde

El partido se jugó en el estadio Heliodoro Rodríguez López. Se llegó al descanso con empate a cero en el marcador.

Arbitro el colegiado navarro, señor Ruiz, que mostró tarjetas amarillas a Aparicio y a Medina, y del mismo color a Gallego, y roja, a Pardo, que tuvo que abandonar el terreno de juego.

Alineaciones:

Tenerife: Bertinat; Juan Miguel, Hugo Fernández, Aparicio (María); Julio, Pepito; Medina, Maciel, Illán, Gilberto y Lolín (Movilla).

Coruña: Buyo; Pardo, Piris, Richard (García Castro); Vales, Gallego; Pousada, García (Albino), Merlo, Núñez y Rabadeira.

En el minuto 54, en un saque de esquina, Maciel, de cabeza, inaugura el marcador.

El 2-0, llega en el 65. Nuevamente Maciel recoge el balón a pase de Illán y bate a Buyo, por bajo.

3-0: En el minuto 80, en una gran galopada de Illán, y después de driblar a dos contrarios, el balón es recogido por Pepito que remató bien colocado por el lado izquierdo de la meta coruñesa.

3-1: Faltando cuatro minutos para el final, el árbitro señaló penalty contra el Tenerife, por haber derribado Julio a Castro. La máxima pena la lanzó Piris, que batió por el lado derecho a Bertinat.

VALLADOLID, 2; GETAFE, 1

Valladolid, 20. (Alfil).—En encuentro de Liga, correspondiente a la Segunda División, disputado en el estadio José Zorrilla, el Real Valladolid, ha vencido al Getafe por dos goles a uno, con cuyo resultado ya finalizó el primer tiempo.

Alineaciones:

Valladolid: Llacer; Salví, Docal, Antón; Santos, Toño; Aparicio, Landaburu, Palacios, Mellado y Rusky.

Getafe: Arévalo; Valdés, Zambrano, Luis; Amunarriz, Alfonso; Romero, González (Valles), Salazar, Chiqui (Javi) y Munguía.

Arbitró el colegiado andaluz señor Gallardo Fernández, cuyo principal error fue el de castigar con pena ty una entrada de Docal a Munguía, cuando éste claramente se había lanzado espectacularmente al suelo al perder el balón. Amonestó a Santos, del Valladolid, por pérdida de tiempo; y a Romero y Valdés, del Getafe, siendo expulsado este último posteriormente por su juego violento.

Goles:

Minuto 7 de la primera parte. Derribo de Landáburu dentro del área que el colegiado señala sobre la raya. Falta directa que lanzó el propio Landáburu y de fuerte disparo batió a Arévalo a media a tura, consiguiendo el primer gol.

En el minuto 28, Antón sacó una falta bombeando sobre el área visitante y Rusky, de cabeza, muy oportuno, consiguió el segundo gol.

Minuto 40: Colada de Munguía entrando en el área. Le acosa Docal y cuando perdía el balón se tiró el delantero, señalando el árbitro el punto de penalty, que transformó Salazar en el gol del Getafe.

Real Valladolid y Getafe se han enfrentado en un terreno de juego muy embarrado por las persistentes lluvias que vienen cayendo y que hacían imposible la práctica del fútbol. No se ha visto juego, salvo en contadas ocasiones y en las zonas que permitían al menos poder desplazar el balón con cierta precisión. Las faltas han sido numerosas, pero ello ha sido debido especialmente al estado del terreno y a que ambos equipos han derrochado energías de principio a fil.

CALVO SOTELO, 3; LEVANTE, 2

Puertollano, 20. (Alfil).—Con el resultado de tres goles a dos a favor del Calvo Sotelo ha finalizado el partido disputado esta tarde contra el Levante en el campo de Empetrol.

Alineaciones.

Calvo Sotelo: Franco; Lobo, Leguizamon, Fabián; Pedrito, Piqueira; Bautista, Chone, Odair, Waldo y Filipo.

Levante: Ferrer; Miró, Pedro, José; Loren, González; Vizcaíno, Solano, Guli, Queremón y Juanjo.

Goles: A los dos minutos del primer tiempo, en el saque de una falta, marca Waldo. A los ocho minutos, a la salida de un córner, empata para el Levante Vizcaíno. A los 43 minutos, un golpe franco es transformado por Odair. A los 18 minutos del segundo tiempo gol de Lloret y a los 40 minutos del segundo tiempo, también de golpe franco, marca el gol de la victoria Bautista.

SUSTITUCIONES: A los diez minutos del segundo tiempo, se retira Chone y sale en su lugar Nuevo. A los 16 minutos del segundo tiempo se producen simultáneamente dos sustituciones en el Levante. Se marchan González y Vizcaíno y salen Lloret y Alvaro.

Arbitro: Señor Miró, andaluz, con una buena actuación. A los 40 minutos del primer tiempo tarjeta a Solano, del Levante, por protestar. A los diez minutos de la segunda parte, tarjeta a González, del Levante, por una fea entrada a un contrario. Por esta misma razón a José, del Levante, a los 16 minutos de la segunda mitad. A los 41 minutos, tarjeta a Piqueira por pérdida de tiempo; y por último, en el minuto 42 de la segunda parte, tarjeta a Alvaro, por protestar una decisión arbitral.

GIJON, 2; BARCELONA AT., 1

Gijón, 20. (Alfil).—Por tres goles a uno, ha vencido el Real Deportivo Gijón al Barcelona Atlético en encuentro para el Campeonato Nacional de Liga de Segunda División, disputado esta tarde en "El Molinón".

La primera parte terminó con empate a cero.

Arbitró el colegiado valenciano señor Estrellez Giménez. Tuvo una mala actuación. Le vino ancho el partido, pese a que no ofreció mayores dificultades, pero lo cierto es que el colegiado se equivocó con frecuencia, confundió al bando infractor y tuvo muchos errores técnicos. Su labor fue mala y de tono anticasero.

Alineaciones:

Barcelona Atlético: Llangostera; Majo, Mina, Nicolás; Pérez, Corominas; Rebollo, Vila, Botella, Martínez y Mercader.

En el descanso, Casas sustituyó a Mercader y a 20 minutos Carrasco a Pérez.

Gijón: Castro; Redondo, Maceda, Núñez; Killer, José Manuel; Morán, Ciriaco, Quini, Valdés y Ferrero.

Goles:

1-0. Minuto 3 del segundo tiempo. Un penalty contra la portería visitante es lanzado por Ciriaco y se convierte en el primer gol local.

2-0. Minuto 9 de este segundo tiempo. Avance del Sporting por la derecha con centro desde el extremo, y Ferrero remata desde cerca a la red.

3-0. Minuto 23. Bonita jugada de Morán, que hizo la pared con Quini para disparar a puerta remachando Quini el gol en la misma raya.

3-1. Minuto 45. Botella aprovecha un fallo garrafal de la defensa local para marcar su gol, disparando flojo desde cerca.

2.do GRUPO DE 3.a DIVISION

(Viene de la página 14)

ovación y eso que para entonces el Calahorra iba perdiendo.

Siguió el juego de cerca, aplicó siempre y perfectamente la ley de la ventaja y contó con la colaboración de ambos equipos, que han mostrado una deportividad fuera de la común. No hubo tarjetas a lo largo del encuentro, ni tampoco lesionados.

Goles: A dos minutos del final de la primera parte, un barullo en el área local es resuelto felizmente por Iriguibel, consiguiendo así el tanto de su equipo.

A los 24 de la segunda parte, saca Plano fuerte, cabezazo hacia atrás de Irisarri y cuando Blasco interviene es para tocar la pelota con la cabeza, igualmente hacia atrás, descolocando a su portero y estableciéndose así el empate.

A pocos minutos del final, otro gol navarro que es invalidado por el juez de la contienda por fuera de juego de Mena.

OSASUNA, 5; TALAVERA, 0

Pamplona, 20. (Mencheta). — Alineaciones:

Osasuna: Iparraguirre; Bayona (Flores), Sánchez Rubio, Zabaleta; Mata, Esparza; Echeberría, Bengoechea, Ostivar, Pascual y Lizoain (Bosmediano).

Talavera: Del Moral; Casquero, Delio, Carlos; Monchi, Merino; Lelio (Llorca), Moreno (Monescillo), Garrido, Angelín y Gelo.

Arbitró el señor Izaguirre, del Colegio Vizcaíno. Bien en un partido sin complicaciones. Sacó tarjeta a Casquero y Gelo.

A los 24 minutos, avance de Lizoain, centro largo y Bengoechea remata de cabeza a las mallas.

Cuando van 27, a la salida de un córner, despeja Casquero y Pascual desde fuera del área, bate a Del Moral.

El tercer tanto al primer minuto del segundo tiempo. Rechace en corto de Del Moral y Bengoechea de tiro raso, marca.

Cuando van doce minutos se registra un tiro raso de Mata que vale el cuarto gol, y el quinto y último, en el minuto 42, siendo su autor Bengoechea a pase de Echeberría.

Partido fácil para Osasuna ante un equipo bastante flojo que se ahogó en un campo encharcadísimo, ya que durante los noventa minutos estuvo lloviendo, a veces torrencialmente, incluso con relámpagos y truenos.

El Talavera tuvo que rendirse ante la superioridad de un Osasuna que, a pesar del estado del campo, dominó por completo la situación. No obstante, el conjunto visitante puso entusiasmo, pero no pasó en su actuación como equipo modesto.

Osasuna ha jugado en plan de líder y ese 5-0 no refleja exactamente lo ocurrido sobre el campo.

Al Osasuna le fueron anulados dos goles por dudosos fuera de juego y perdió abundantes ocasiones de elevar el tanteador.

Destacaron por Osasuna, Bayona, Sánchez Rubio, Pascual y Esparza, sin desmerecer los demás, y por el Talavera, todos a la misma altura y sin poder destacar a nadie.

LAGUN ONAK, 1; TOURING, 2

Azpeitia, 19. (Mencheta). — Alineaciones:

Lagun Onak: Larrañaga I; Santi, Lacasa, Moya; Ibarzábal, Larrañaga III; Elósegui, Odriozola, Isusquiza, Inigo y Arregui.

Touring: Echezarreta; Esquizabel, Murúa, Arizcorreta (Aizpurúa); Gorris, Ullate; Esteban (Oyarzún), Cámara, Arocena, González y Echarri.

Arbitró el navarro Echeverría, discreto. Mostró tarjeta amarilla al entrenador del Touring, Fontan y a jugador Cámara.

1-0, minuto 42: Lío en el área del Touring que resuelve desde cerca Arregui.

1-1, minuto 75: Pase de Cámara que aprovecha Aizpurúa para establecer el empate.

1-2, minuto 78: Jugada de Murúa con pase a Echarri, cuyo centro es rematado a la red por Esteban.

Sobre un campo embarrado y ante poco público, partido decepcionante, con dos equipos de fútbol rudimentario, sin garra ante la puerta contraria, demostrando así el por qué de su mala clasificación. Dominaron primero los locales, para ser más peligrosos después los jugadores del Touring. Cerca del final pudo llegar el empate, pero Arregui a falta de dos minutos malogró una clara ocasión.

Mal encuentro y ningún destacado por ambos bandos.

TORREJON, 1; PONFERRADINA, 0

Torrejón de Ardoz, 20. (Mencheta). Dirigió muy bien el colegiado balear Capó Oliver, ayudado en todo momento por la deportividad de los jugadores de los dos equipos.

Alineaciones:

Torrejón: Leal; Mingo, Arias, Pedro; Salcedo Gabilondo; Lope, Calvo, Escobar, Tomás, Alcalá.

Ponferradina: Esteban; Quino, Cervera, España; Maíllo (Casas), Villanueva; Paco, Tirone, Berros, Guillermo, Varela

El único gol del encuentro subió al marcador en el minuto final del primer tiempo. Fue un centro de Escobar " Alcalá, ganando la acción a la defensa, envía el balón a las mallas.

El estado del terreno de juego era malo al iniciarse el mismo y en el transcurso del mismo, se convirtió en impracticable, máxime si tenemos en cuenta que además llovió durante los noventa minutos.

Ambos equipos plantean el partido con la misma táctica. Un 4-3-3 por ambas formaciones y ansias de victoria en los dos conjuntos. Hay ocasiones de gol en la fase inicial, con un gran remate de Salcedo a los 15 minutos que desvía Esteban y una peligrosa colada diez minutos después de la Ponferradina, por un fallo defensivo local, que ataja Leal valientemente.

En la reanudación, mucha emoción por el resultado, fútbol fuerza en los dos equipos y mayor dominio del Torrejón, que lanza muchos córners sobre la meta de Esteban, hasta el punto de que contabilizamos diecisiete, pero el gol que confirma la victoria no llega y la Ponferradina realiza peligrosos contragolpes que dan emoción al encuentro.

En resumen, resultado justo en un partido que satisfizo a los aficionados y un claro destacado en el partido: el árbitro.

MIRANDES, 1; SAN SEBASTIAN, 0

Miranda de Ebro, 20. (Mencheta).

Mirandés: Muñoz; Haro, Usle, Urdaci; Andueza, Alava; Paco, Rodolfo, Lucas, Iru, Gastón.

San Sebastián: Cendoya; Murillo, Juaristi, Maneiro; Celayeta, Gárate; Echeve, Arreche, Mandiola, Uralde Heras.

Mandiola es sustituido por Azcalgorte

Arbitró el señor Escribano, bien. Mostró tarjeta amarilla a Andueza y a Mandiola.

El único gol se marcó a los 38 minutos del segundo tiempo. Se saca el noveno córner contra el Sanse por medio de Gastón; rechaza en corto la defensa y Lucas, desde cerca, remata a las mallas.

El partido ha sido soso en general y de poco juego. El Mirandés, sigue acusando cansancio, por lo que su juego es lento y aunque ha dominado ha sido sin peligro.

En Sanse, formado por chicos jóvenes y rápidos, no se ha entregado en ningún momento y se ha mantenido hasta casi el final imbatido.

Ha destacado en el Sanse Cendoya, muy seguro todo la tarde; Maneiro y Gárate.

Por el Mirandés, Haro, Urdaci y Braceras el tiempo que ha estado en el campo.

C. LEONESA, 5; AT. MADRILEÑO, 0

León, 20. (Mencheta).

Cultural Leonesa: Javi; Chique, Santibáñez, Arieta; Montes, Villafañe; Rafa, Galeote, Errandonea (Colas), Celso, Ríos (Ovalle).

Atlético Madrileño: Diego; Atienza, Salcedo, Ruiz; Vargas, López; Vizoso, Satur, Víctor (Vega), Herencia (Corchado).

Dirigió el encuentro el colegiado vizcaíno señor Benavente, quien estuvo regular. Mostró tarjeta amarilla a Salcedo, Satur, Errandonea y Celso.

Gran expectación había despertado este encuentro entre los dos «gallitos» del Grupo en el «Antonio Amilibia» y la verdad es que no defraudó tanto en el juego como en el marcador si bien el cuadro visitante desde el principio adoptó una táctica de contención, lo que aprovechó la Cultural para realizar su juego de ataque siempre con constantes peligros para el marco rojiblanco. Y así, a los 2 minutos iniciaba la cuenta en el marcador por mediación de Villafañe quien coló el balón por la escuadra

A los 29 minutos el mismo Villafañe a pase de Chiqui logró el segundo y en plena euforia leonesa Rafa, a los 33, al sacar Errandonea un libre indirecto marcó el tercero.

A los 12 minutos de la segunda parte Galeote consiguió el cuarto tanto, de magnífica factura, y a los 40, este mismo jugador, aprovechando un rechace en corto del meta atlético logró el quinto

El Atlético Madrileño salió ampliamente derrotado de León, pues en esta ocasión, justo es reconocerlo, se encontró con una Cultural inspirada, que supo adaptarse mejor al pesado estado del terreno a causa de la lluvia.

A los 45 minutos del segundo tiempo se lesionó Errandonea que tuvo que ser sustituido por Colas.

TROFEO CONFECCIONES VIDAL
AL MAXIMO GOLEADOR DEL PALENCIA C. F.

CASTILLA, C. F., 2; PALENCIA C. F., 1 (Mateos)

CLASIFICACIÓN GENERAL

Marcial	6 goles
Mateos	6 "
Garre	4 "
Núñez	2 "
Uco	2 "
Aparicio	2 "
Mota	1 gol
Alonso	1 "

BALONCESTO

Resultados de Liga

Madrid, 20. (Alfil). — Resultados de los partidos de baloncesto correspondientes a la jornada de hoy:

PRIMERA DIVISION MASCULINA

Cotonificio, 94; Dico's, 85.
Hospitalet, 98; Pineda, 87.
Basconia, 91; Valladolid, 92.
Manresa, 79; Juventud, 85.
Estudiantes, 83; Barcelona, 92.
Breogán, 71; R. Madrid, 109.

PRIMERA DIVISION FEMENINA

Medicina, 55; Tabacalera, 41.
L'Oreal, 61; Mataró, 85.
Krystal, 69; Hispano Francés, 47.
Esclavas, 31; Celta, 65.
Medina San Sebastián, 73; Medina Lérida, 57.
Evax, 69; Creff, 58.

SEGUNDA DIVISION MASCULINA

Cau Oviedo, 89; Lérida, 79.
Mataró, 77; Obradoiro, 72.
Miraflores, 97; Mollet, 87.
Bosco, 97; La Salle, 68.
Caja Rural, 84; Náutico, 68.
Castellar, 93; Vallahermoso, 81.
Granollers, 90; Helios, 83.

Campeonato Provincial de Segunda Categoría Regional

El Independiente ganó en Antigüedad

Abultados triunfos del Mazo y Balmes Confipunt

Resultados:

Mazo-Frechilla	5-1
Ruesga-Cisneros	2-1
Balmes Confipunt-Cuevas	5-0
Estrella-Independiente	2-4
Villamuriel-Fuentes (suspendido)	
Villarramiel-Villada	3-1

CLASIFICACION

	J.	G.	E.	P.	F.	C.	Ptos.
1.—Mazo	5	5	0	0	13	2	10+ 4
2.—Villarramiel	5	3	1	1	10	6	7+ 1
3.—Balmes Confipunt	5	3	0	2	8	3	6
4.—Villada	5	3	0	2	12	9	6+ 2
5.—Villamuriel	4	2	1	1	13	10	5+ 1
6.—Cuevas	4	2	1	1	7	9	5+ 1
7.—Frechilla	5	2	0	3	12	12	4
8.—Independiente	5	2	0	3	12	12	4
9.—Cisneros	5	1	1	3	6	10	3— 1
10.—Estrella	5	1	1	3	7	12	3— 3
11.—Ruesga	5	1	1	3	4	9	3— 3
12.—Fuentes	3	0	0	3	3	13	0— 2

PARTIDOS PARA EL PROXIMO DOMINGO

Frechilla-Villarramiel
Cisneros-Mazo
Cuevas-Ruesga
Independiente-Balmes Confipunt
Fuentes-Estrella
Villada-Villamuriel

ADESLAS
AGRUPACION MEDICA CASTILLA, S. A.
Delegación de Palencia
Casado del Alisal, 19, entreplanta, A
Pone en conocimiento de los asegurados de ADESLAS, que pueden retirar gratuitamente el nuevo CUADRO MEDICO NACIONAL en horas de 10 a 1'30 y de 5 a 7.

IMPORTANTE EMPRESA NACIONAL
FIAMBRES, EMBUTIDOS, Y JAMONES
Precisa
Colaboradores (representantes) con vehículo propio para esta provincia.
Interesados escribir al Apartado núm. 826 y Portillo del Prado, 31, de Valladolid.

PREMUNDIAL-78

Perú empató en Ecuador

Los locales fallaron un penalty

Quito, 20. (Alfil). — La selección ecuatoriana de fútbol decepcionó a sus partidarios al empatar con el Perú, hoy en Quito, en el primer partido por las eliminatorias del Mundial de 1978, grupo tres.

Ecuador dominó el primer tiempo, pero no pudo marcar, pese a que tuvo por lo menos tres ocasiones de hacerlo en los minutos 5, 10 y 18.

Se opuso a los afanes galeadores de Ecuador, el guardameta peruano Quiroga, brillante en su puesto.

Pese al dominio ecuatoriano Perú obtuvo su gol a los 43 minutos, tras un tiro libre lanzado por Oblitas por encima de la barrera y ante el cual el guardameta ecuatoriano no atinó a reaccionar.

En el segundo tiempo, Ecuador fue un equipo nervioso y descontrolado en el cual se apagaron sus mejores hombres Liciardi y Ron, destacando en cambio Klinger y Méndez, defensores que se convirtieron en atacantes.

Perú se aprovechó del nerviosismo de Ecuador para controlar el partido, atacar con peligrosidad y entretenerse con la pelota. Percy Rojas, que había entrado por Cubillas, destaca en este aspecto, pues hubo oportunidades en las que burló hasta a tres jugadores rivales.

En el minuto 77 un avance de la delantera ecuatoriana que parecía que iba a desperciciarse, permitió una jugada de Liciardi en el área, en donde fue trabado por Meléndez.

El árbitro decretó un penalty que fue lanzado por el propio Liciardi en forma deficiente, dando ocasión para que Quiroga detuviera el balón.

Esa fue la máxima demostración del nerviosismo de los ecuatorianos. Liciardi ha sido el máximo goleador de los tres últimos campeonatos y se ha mostrado como el más sereno y oportuno de los delanteros.

Dos minutos más tarde, un pase desde la izquierda del área chica peruana, permitió una pared doble entre Guerra, Paz y Miño, quien disparó entre dos defensores peruanos y consiguió un bonito gol.

Las esperanzas renacieron entre los 45.000 aficionados ecuatorianos que ocuparon el Estadio Olímpico Atahualpa de esta capital, pero no fueron alimentadas con un nuevo gol.

Perú, entonces, se dejó nuevamente dominar por su rival pero atento al contragolpe, sin inquietar la defensa local.

El resultado fue justo por las acciones desarrolladas por uno y otro conjunto en los noventa minutos de juego. Pesó la experiencia de los jugadores peruanos en contraste con el nerviosismo ecuatoriano.

Con este resultado Perú dio un importante paso para la clasificación en su grupo.

El siguiente partido de la serie se jugará el próximo domingo en Guayaquil, entre las selecciones de Chile y Ecuador.

Bajo la dirección del árbitro brasileño, Agomar Martins, los equipos actuaron con las siguientes alineaciones:

Ecuador: Delgado; Méndez, Villena, Carrera; Klinger, Granda (Mantilla); Gómez (Paz y Miño), Villafuerte, Ron, Liciardi y Nieves.

Perú: Quiroga; Soria, Chupitaz, Meléndez; Díaz, Cubillas (Rojas); Quesada, Velázquez, Munante (Ramírez), Sotil y Oblitas.

TENIS

Stockton ganó el Torneo de Toronto

Connors, lesionado, no pudo jugar la final

Toronto (Canadá), 20. (Alfil). — Dick Stockton, de Estados Unidos, se adjudicó la final del torneo internacional de tenis valedero para el "Aworld Championship" que se disputó en esta ciudad, al vencer al norteamericano Jimmy Connors, por retirada de éste en el primer set, a causa de una lesión de rodilla.

Connors llevaba ventaja en el set por 6-5, pero decidió no proseguir, puesto que le molestaba mucho la lesión.

BELGICA VENCIO A AUSTRIA EN EL CAMPEONATO EUROPEO

Amberes, 20. (Alfil). — Bélgica ha vencido a Austria por 2 victorias a 1, en un encuentro disputado hoy en esta ciudad valedero para el campeonato de Europa de Naciones de tenis.

Resultados:

Mignot (Bél.), venció a Feigl (Austria), 7-6, 4-6, 6-4.

Kary (Austria), venció a Hombergen (Bél.), 6-3, 6-3.

Hombergen y Mignot (Bél.), batieron a Kary y Wimmer (Austria), 6-4, 7-6.

Un buen ANUNCIO constituye la más poderosa palanca para el desarrollo de todo negocio
Llamen al Tlf. 722690
DIARIO - DIA, el periódico de los palentinos

Imprescindible en el hogar, fácil de colocar, limpio y económico.
Suelo SINTASOL
es un suelo ligero CEPLASTICA
DISTRIBUIDORES EXCLUSIVOS PARA PALENCIA Y PROVINCIA:
MAPASA — Manuel Rivera, nº 10 — Telfs. 722300-723138
SIEIRAS (Decoración) — Plaza San Lázaro nº 1 — Telfs. 725694-724289

M.C.D.2022

CHALETS PREFABRICADOS
«FOREST»

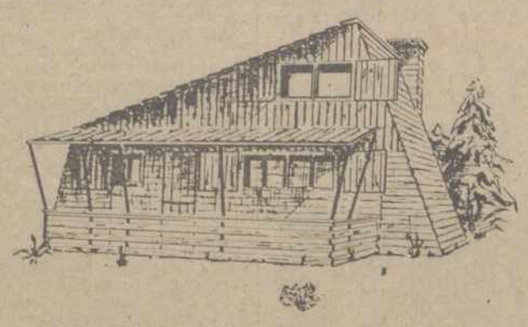

EN SU PARCELA
EN SU FINCA DE RECREO
EN PLENO CAMPO
PARA SOCIEDADES DEPORTIVAS
ENTIDADES PUBLICAS

EQUIPADOS CON: DORMITORIOS, ESTAR - COMEDOR, BAÑO, COCINA Y CHIMENEA, SEGUN SUS NECESIDADES.

60 MENSUALIDADES

ENTREGA INMEDIATA PARA HABITAR YA.
EL UNICO CHALET CON POSIBILIDAD DE CAMBIOS DE EMPLAZAMIENTO

INFORMESE Y VEALOS MONTADOS EN
SAN SIRO SPORT
R. ARGENTINA, 6. PALENCIA

2.ª DIVISION

35 goles y un solo equipo sin marcar

Primera derrota del Jaén en casa

1-1 en Vallecas: El Pontevedra frenó la buena racha del Rayo

El OVIEDO arrancó un punto de HUELVA

El Alavés, en vena de aciertos, goleó al S. Andrés

JAEN, 0; TARRASA, 1

Jaén, 20. (Alfil).—En partido de Liga de Segunda División, el Real Jaén ha perdido en su casa por un gol a cero frente al Tarrasa. Al descanso se llegó con el resultado que sería definitivo.

Alineaciones:

Jaén: Aguinaga; Martín Vila, Laria, Sánchez; Espósito, Meyer; Castillo (José Luis), Lacalle (Machado), Flores, Angel y Zubitur.

Tarrasa: Vallespir; Valdez, Morote, Jiménez; Ovejero, Gonzalo; Pio, Planas, Cruz Carrascosa (Ramos), Domenech y Clotet (Medina).

Dirigió el encuentro el colegiado castellano Díez Frías, que mostró tarjetas amarillas a Avejero, Planas, Domenech y Clotet.

Gol: A los 41 minutos de juego Clotet lanzó un libre indirecto que cabeceó Pío implacablemente, haciendo el portero y defensas locales la estatua.

El Real Jaén ha perdido hoy en su estadio el primer encuentro de la temporada, algo que se vislumbraba desde hacía varios encuentros, ya que los jiennenses últimamente actúan muy nerviosos y andan torpes de cara al marco contrario.

Ninguno de los escasos contragolpes que el Tarrasa realizó llevaron mucho peligro excepto el del gol, que tuvo la virtud de poner si cabe más nervios a los locales que reaccionaron, pero torpemente y sin eficacia.

Destacaron por el Tarrasa Vallespir, Pío y Planas y por el Jaén Angel.

RAYO VALLECANO, 1; PONTEVEDRA, 1

Madrid, 20. (Alfil).—Con empate a un gol, finalizó el encuentro correspondiente al Campeonato Nacional de Liga de Segunda División, jugado esta mañana en el nuevo estadio de Vallecas, entre el Rayo y el Pontevedra.

La primera parte finalizó con ventaja rayista de 1-0.

Rayo: Alcázar; Anero, Luna, Tanco; Uceda, Guzmán; Francisco, Rial, González, Felines y Alvarito.

No realizó cambio el equipo local.

Fontevedra, Sánchez; Santos, Norat, Canosa; Gabriel Barral; Juan Fermín, Sergio (Sasiaín), Leitia (Hidalgo), Plaza y Vavá.

Arbitró el señor Fandós, colegiado valenciano, con bastantes errores, siendo muy protestada su labor. Mostró tarjeta de amonestación a Rial en la primera parte y a Norat, Alvarito y Santos en la continuación.

Goles: Se adelantó el Rayo a los 43 minutos de la primera mitad. Jugada de Uceda a Tanco, con pase final a Alvarito, que, situado en la demarcación derecha, se interna dejando atrás a la defensa. Salva la desesperada salida del meta Sánchez, batiéndole de tiro raso.

A los siete minutos de la segunda parte, Vavá bota un saque de esquina. El balón hace un extraño delante del meta Alcázar y Keitia con la espalda, ayuda a entrar el esférico en la red.

El Pontevedra, con un planteamiento táctico acertado, ha frenado la marcha triunfal del Rayo, que ha visto cómo volaba un positivo de Vallecas, a pesar de que el cuadro rayista ha hecho méritos para el triunfo pero esta mañana, en Vallecas, los delanteros madrileños no han encontrado como ya es habitual en sus acciones, el camino fácil del gol. De haber mostrado una mayor precisión rematadora el ataque rayista, la victoria no se les hubiera escapado, sobre todo en dos clarísimas ocasiones a raíz del gol del empate, en que Francisco, sólo ante el meta Sánchez, envió el esférico incomprensiblemente fuera; y luego Rial no acertó en el área pequeña otra situación en la que ya se había cantado el gol.

El Pontevedra se ha mostrado como un conjunto correoso y peleón que tuvo en la zaga una línea inexpugnable y en el centro del campo la labor de Barral, Canosa y Plaza fue decisiva, debiendo contener el empuje local que resultó abrumador en la última media hora del encuentro.

GRANADA, 2; CORDOBA, 1

Granada, 20. (Alfil).—Por dos goles a uno ha vencido el Granada al Córdoba en un encuentro de fútbol de Segunda División en el que se llegó al descanso con igualada a un gol.

Granada: Izcoa; Gerardo, Edison, Aflito; Benítez, Fernández; Lorenzo; Parite, Insfrán (Lis), Antonio y Dueñas.

Córdoba: Molina; Pablo, Salas, Marín; Varo, Urbano; Lezcano (Abelenda), Corcuera, Onega, Calero y Real (Burguete).

Arbitró el colegiado catalán Miguel Pérez, sin influencia en el marcador. Amonestó a Salas, Urbano y Benítez.

1-0: A los 18 minutos, Edison Marcó al lanzar un libre indirecto dentro del área; en el 33 salida desafortunada de Izcoa que Calero aprovecha para empatar y en el 27 de la segunda mitad centro de Falito y Lorenzo establece el resultado definitivo.

El encuentro se disputó de poder a poder desde el principio, dominando territorialmente los locales y mostrando más peligro en sus acciones, lo que le dio más ocasiones para rematar, pero tuvo escasa fortuna en tres de estos disparos repelidos por la madera.

El Córdoba adoptó una táctica de contención en el centro del terreno y estuvo a punto de obtener un buen resultado, contando además con una buena ocasión de marcar en la que la pelota también se fue a la madera.

Al final, resultado justo y buen juego el desarrollado por ambos equipos.

Destacaron por el Granada Gerardo, Antonio, Fernández y Edison: en el Córdoba Marín, Onega, Calero y Varo.

HUELVA, 2; OVIEDO, 2

Huelva, 20. (Alfil).—Con empate a dos goles ha terminado el encuentro de Segunda División jugado esta tarde en el estadio municipal entre el Recreativo de Huelva y el Oviedo. Al descanso se llegó con ventaja local de 2-1.

Alineaciones:

Recreativo Huelva: Hernández; Sivianes, Bonet, Gerolami; Isabelo (Martín); Ocaña; Alcorta, Andrés, Lapi, Rivero y Ramírez.

Real Oviedo: Dujkovic; Laguna, Vicente, Valdez (Mariano); Maxi Jacques; Iriarte, Bartulotta, Javier, E. Galán y Ortuondo.

Arbitró el colegiado catalán Ezquerdo Guerrero. Amonestó a Maxi, del Oviedo y a Alcorta y Sivianes, del Recreativo.

A los 17 minutos, centro de Javier y Bartulotta remata a la red onubense; es el 0-1.

1-1: A los 33 minutos, Isabelo, al transformar un penalty consigue el empate.

A los 44 minutos, Andrés, de cabeza, a saque de una falta botada por Sivianes, pone el 2-1.

A los 83 minutos, E. Galán, de penalty, consigue el resultado definitivo de 2-2.

El Recreativo, a pesar de su mayor dominio y de las muchas oportunidades fallidas por sus delanteros, ha estado a punto de perder los dos puntos frente a un Oviedo que ha jugado muy bien al contragolpe, que se ha encontrado con muchas facilidades por parte de la zona defensiva local.

El empate fue consecuencia de un absurdo penalty cometido por el meta Hernández al derribar a Bartulotta en el área en un momento que no presentaba peligro.

Destacaron en el Oviedo, Javier y Bartulotta. Y por el Recreativo, Gerolami y Ocaña, fueron los más sobresalientes.

ALAVES, 4; SAN ANDRES, 1

Vitoria, 20. (Alfil).—Por cuatro goles a uno ha vencido el Deportivo Alavés en el campo de Mendizorroza en partido de Segunda División.

Tarde con aguacero media hora antes del partido y regular entrada en los graderíos.

Dirigió el encuentro el señor Congregado Rodríguez, que tuvo una buena actuación y no mostró ninguna tarjeta de amonestación.

A sus órdenes los equipos formaron así:

Alavés: Rodri; Zuluaga, Bea, Pa-

(Continúa en la página 13)

2.do GRUPO DE 3.ª DIVISION

5-0 La Leonesa arrolló al At. Madrileño

DOS POSITIVOS MAS PARA EL PEGASO, ANTE EL CARABANCHEL

El Moscardó se llevó un punto de ZAMORA

REAL UNION, 2; LOGROÑES, 2

Irún, 20 (Mencheta).—Equipos:

Logroñés: Vicente (Gorostidi); Del Valle, Hernández, Ondarru; Arriola, Valderrama; Lizazo (Soroa), Goñi, Irizar, Sanz e Iriarte.

Real Unión: Lasa; Taberna, Echave, Garmendia (Sagasta); Sorondo, Berriozábal; Gallástegui, Lustres (Mansilla), Ortego, Almandoz y Chinchurreta.

Arbitró el colegiado asturiano señor Juglar, que estuvo bien. Se mostraron cuatro tarjetas amarillas, tres de ellas a Del Valle, Ondarru y Arriola, y una al irunés Berriozábal También una roja a Iriarte en las postrimerías del partido por entrada violenta a Berriozábal.

A los 17 minutos, centro de Goñi a puerta, entra al remate Lizazo y de cabeza adelanta a su equipo en el marcador.

Con el 0-1 se llegó al descanso.

En la segunda mitad y a los 75 minutos del partido, internada de Almandoz, con pase a Sagasta que de tiro suave consigue el empate a uno.

A los 80 minutos fuerte disparo de Gallástegui sobre puerta, intenta blocar Gorostidi pero la pelota se le escapa de las manos y Ortego, de tiro raso, consigue poner el 2-1.

Cuando faltaba un minuto para el final, el defensa irunés Echave toca un balón con la mano en el área. El penalty se encarga de lanzarlo Soroa que de tiro a media altura establece el resultado definitivo.

Sobre un campo completamente encharcado por la torrencial lluvia que no dejó de caer antes y durante todo el encuentro, se actuó con poca precisión de juego, pero en cambio con mucho aguante, pues el tren llevado por ambos equipos necesitaba una buena preparación física, como lo demostraron los dos durante los 90 minutos.

Comenzó marcando el Logroñés y a partir de entonces se replegó todo el equipo, lo que permitió el acoso insistente del Real Unión que creó peligro uno tras otro, pero faltando el hombre que apuntillara las jugadas.

En la segunda parte el Logroñés abre líneas, pero sin resultado positivo. El Real contraataca afanosamente y fruto de ello los dos goles que le adelantaron, pero al final, un penalty dejó en tablas el resultado.

Destacados por el Logroñés, Iriarte, Hernández y Lizazu, y por el Real Unión, Sorondo y Ortego.

ZAMORA, 1; MOSCARDO, 1

Zamora, 20. (Mencheta). — Equipos:

Zamora: Aloy; Pepe, Neke, Antonio, Yesu; Beato, José Manuel, León; Calle, Lizarralde y Juan Antonio.

Cambios: Marcos por Antonio y Tascón a Calle.

Moscardó: Vilente; Coloscou, Bordons, Valbuena, Pirus; Martín, Lucas, Sánchez; Bellido, Alvarez y Quique.

Cambios: Bellido lesionado, fue sustituido por Pérez González y a los 60, Valbuena lesionado también, por Agustín.

Arbitro Rabadán González, del colegio gallego, bien. Mostró tarjeta a Pirus, por juego peligroso.

El primer gol del encuentro se marcó a los 14 minutos. Córner sacado por Calle, muy cerrado y la pelota, empujada por el viento entró directamente a las mallas.

El tanto del empate a dos minutos del final. Falta sobre la raya del área que se encarga de lanzar Bordons, cruzando la pelota por alto; la defensa zamorana no acierta a cortar la trayectoria y Pérez González, en posición de extremo derecha, fusila de empalme imparable.

Regular entrada en el Ramiro Ledesma y tarde con fuerte viento.

Al comienzo del partido llovió ligeramente. Terreno de juego húmedo y con barro en diversas zonas dificultó la práctica del juego.

El Zamora, con el viento favorable dominó la situación a lo largo de casi toda la primera parte, creando situaciones para haber aumentado su ventaja, malograda una de ellas por la cepa del poste, a tiro raso de León.

Cerca del descanso, el Moscardó en dos peligrosos contrataques estuvo a punto de empatar.

E nla segunda parte el Moscardó sacó provecho del viento, por que el Zamora que parecía conformarse con el solitario gol, se retrasó, y cuando todo hacía suponer que el partido terminaría con el 1-0, el once forastero, pudo marcar el tanto del empate al sacar una falta.

El Logroñés borró un NEGATIVO EN IRUN

Destacados, la cobertura de ambos equipos.

CARABANCHEL, 1; PEGASO, 2

Madrid, 20. (Mencheta). — Alineaciones.

Carabanchel: Morata; Baeza, Lasheras, Herrero; Chufi, González; Serrato, Carlos, Salagre, Díaz y Víctor.

A los 70 minutos, Serrato y Díaz dejaron su puesto a Portal y Rubalcaba.

Pegaso: Tocón; Cocero, Chafer, Torres; Pavón, De Diego; Olivas, Salagre, Marín, Domínguez y Morales.

Minuto 80, Olivas y Marín son sustituidos por Daniel y Lamada.

Arbitró el señor Merino González, de Las Palmas, que tuvo una buena actuación, con autoridad y mostró tarjetas amarillas a Torres, Pavón y Morales, del Pegaso y a Baeza y Lasheras, del Carabanchel.

A los 11 minutos, centro de Cocero por la derecha, sin que nadie le estorbe y Marín, entrando oportuno, cambia a la red ante la pasividad de la defensa.

El empate llega a los 52 minutos, mano al borde del área del Pegaso y se forma la consabida barrera. La tira Carlos, salvando limpiamente el obstáculo y marca por el lado derecho.

A los 80 minutos llega la victoria pegasista. Domínguez en gran jugada, driblando contrarios, llega al borde del área, donde pasa a Salagre, que sólo tiene que empujar el esférico a la red.

Lluvia, mañana fría y terreno blando por las lluvias de la noche. Algo más de media entrada. Fuerte viento.

El cuadro arlequinado, con juego de contención y marcaje al hombre, con Chafer como hombre libre, se encargó de frenar los ataques carabancheleros. En el centro del campo se formaba otra barrera con cuatro hombres que ayudaban a sus puntas a la hora del ataque, que trajo en jaque a la defensa local, pues Marín y Morales eran un peligro constante con el balón.

El Carabanchel llegó a puerta a los nueve minutos y fue Díaz, con un gran disparo desde fuera del área, con gran parada en dos tiempos del meta Tocón.

Los visitantes, con más entidad, más juego y sobre todo más veterania, pues hacían correr el balón en un campo que no se prestaba para florituras y el Carabanchel intentando hacer juego, cosa poco menos que imposible, sólo servía para minar su resistencia. El Pegaso, con el marcador a favor y viéndose superior no se esforzó ya que los locales, en las pocas ocasiones que llegaban a puerta no tenían peligro o no las aprovechaban como en una ocasión de Serrato, con Tocón a media salida, cruzó excesivamente el balón.

El segundo tiempo fue algo mejor pero siguió de manifiesto la superioridad de los camioneros, que jugaron cuando y como quisieron, pues la impotencia de los locales de cara al marcador ha sido manifiesta, como se demostró cuando empataron y el Pegaso se lanzó en busca de un nuevo gol.

CALAHORRA, 1; TUDELANO, 1

Calahorra, 20. (Mencheta). — Alineaciones:

Tudelano: Antón; Blasco, Aser, Martín, Hilos, Lorente (López); Mena, Tasio, Iriguibel, Sola y Ornad (Olalde).

Calahorra: Plano; Javi (Irisarri), Egües, Amezqueta; Vallés, Eusebio; Olcoz, Garde, Cordón, Barba y Zaratiegui (Sanemeterio).

Arbitró, el señor López Llantada, del colegio vizcaíno, muy bien. Significativo que al llegar al descanso le fuera tributada una clamorosa

(Continúa en la página 13)

ATLETISMO

2'28, nueva plusmarca europea de salto de altura

Establecido por el soviético Grigoriev

Minsk, 20. (Alfil). — El soviético Alexander Grigoriev ha establecido una nueva plusmarca europea de salto de altura al rebasar los 2 metros, 28 centímetros, esta mañana, en Minsk, en el curso del campeonato de atletismo en pista cubierta de la URSS.

Grigoriev ha mejorado en un centímetro la plusmarca anterior que ostentaba su compatriota Stalislav Molotilov, desde el 26 de enero último.

NUEVA MARCA EUROPEA 3.000 METROS FEMENINOS, EN SALA

Minsk, 20. (Alfil). — La soviética Guena Romanova ha conseguido la mejor marca europea situando los 3.000 metros en sala en 9-03-6, en el transcurso de los campeonatos de la Unión Soviética en sala, que se están disputando en Minsk.

La anterior mejor marca pertenecía a la también soviética Irina Bondartchouk en 9-05-3.

RECORD MUNDIAL FEMENINO EN PESO, SALA

Jablenec (Checoslovaquia), 20. (Alfil). — La checoslovaca Helena Fibingerova estableció una mejor marca mundial en la prueba femenina de lanzamiento del peso, en pista cubierta, al lograr un tiro de 22'50 metros.

Con ello, Fibingerova mejora su anterior marca mundial en 84 centímetros.

Suma y sigue...

Brutal agresión a un árbitro, en Sanlúcar de Barrameda

Sanlúcar de Barrameda (Cádiz), 20. (Alfil). — Durante unos 15 minutos ha tenido que ser atendido en su caseta el colegiado sevillano señor Sánchez Cáceres, agredido por un espectador mientras dirigía el encuentro entre el Rayo Sanluqueño y la Olímpica Valverdeña, de primera regional.

Los nervios comenzaron a encresparse en el minuto 25 de la primera mitad, cuando el Rayo fue sancionado con un penalty que supuso el empate a uno.

Cinco minutos después el colegiado decretó la expulsión del jugador local Alí, por entrada alevosa a un contrario, y un espectador saltó al terreno de juego, agrediendo al árbitro, que tuvo que ser retirado a su caseta para recibir asistencia.

Pasados 15 minutos el colegiado volvió al campo y se reanudó el encuentro, que terminaría con victoria de dos goles a uno.

LOS OTROS 3 GRUPOS DE TERCERA DIVISION

GRUPO PRIMERO

Orense, 2; Guernica, 0.
Bilbao Ath., 0; Sestao, 1.
Arosa, 1; Baracaldo, 4.
Caudal, 4; Guecho, 0.
Ferrol, 2; Basconia, 1.
Torrelavega, 3; Ensidesa, 0.
Arenas, 2; Gijón, 2.
Laredo, 0; Langreo, 3.
Naval, 2; Gran Peña, 1.
Compostela, 1; Lugo, 0.

GRUPO TERCERO

Constancia, 1; Olímpico, 1.
Vinaroz, 2; Eldense, 0.
Reus, 3; Yeclano, 0.
Huesca, 3; Lérida, 0.
At. Baleares, 1; Aragón, 2.
Ibiza, 2; Mallorca, 0.
Sabadell, 2; Poblense, 0.
Villena, 3; Acero, 0.
Gerona, 5; Tarragona, 1.
Onteniente, 0; Gandía, 0.

GRUPO CUARTO

Jerez Ind., 0; San Fernando, 0.
Murcia, 4; Portuense, 0.
Melilla, 0; Sevilla At., 0.
Almería, 3; Valdepeñas, 1.
Cacereño, 1; Badajoz, 2.
Mérida, 3; Diter Zafra, 1.
Guadalajara, 0; Jerez Dep., 0.
Betis Dep., 0; Linares, 0.
Ceuta, 3; Orihuela, 0.

FERRO-OMES, S. A.

ESTRUCTURAS METALICAS, NAVES INDUSTRIALES Y SILOS METALICOS

Precisa:

AGENTES DE VENTAS

Para las zonas de

VALLADOLID Y PALENCIA

OFRECEMOS importantes beneficios. Trabajo compatible con actividad similar.

Interesados, dirigirse por escrito a:

FERRO-OMES, S. A. Apartado 251 BURGOS

M.C.D.2022